認爲第一類新聞紙 中華郵政登記

中華民國二十七年五月二十七日（星期五） 庸報 第四千三百十一號 （第一版）

庸報

今日本報兩大張

天津法租界廿六號路廿七號

天津特別市新聞事業管理所登記證新字第二十號

報費 零售每份四分 一月國幣一元 半年五元五角 全年十元 郵票代款按九五實收 批銷章程函索即寄

郵費 日本三角 歐美各國三元

廣告 印有價目表請向本社營業部索閱

電話 社長室三·〇六九四 經理室三·三四四二 編輯部三·二六四四 三·二五三二 營業部三·二六六八

電報掛號（庸）字一〇六一

日强化近衛內閣

已完成戰時體制

外務大藏文部省易相

【東京二十六日同盟社電】近衛首相、前者病體痊癒後、精力一新、遂決意打開新局面、因此先斷行內閣之改進、以謀其强化、俾成爲一名實相符之戰時强力內閣、自前即整備體制、現內閣改造之諸工作、至二十六日業已告準備完了、近衛首相於當日下午五時晉宮覲見天皇、內奏捧呈改造之閣員名簿、下午七時半在宮中舉行親任式、如此近衛內閣、應國民之期望、於此實質的以第二次近衛內閣踏上新的起點云、

【東京二十六日同盟社電】風見書記官長談＝廣田外相因身體欠佳、當茲時局之際、殊憂慮不堪繁劇政務、因此不勝恐懼、乃提出辭表、現已蒙裁准、賀屋、吉野兩大臣本乎顧忖此稀有之時局、成全聖戰之意義起見、切實有强化內閣必要之信念、已提出辭表、現已蒙裁准云、

【東京二十六日同盟社電】天皇陛下二十六日下午七時半、蒞臨鳳凰間、於近衛首相侍立之下、舉行新閣僚之親任式、各賜以親任之勅語、由首相授以官記、

陸軍大將從二位勳一等功四級宇垣一成、任命爲外務大臣、

從五位池田成彬、任命爲大藏大臣、兼商工大臣、

陸軍大將正三位勳一等功四級男爵荒木貞夫、任命爲文部大臣、

文部大臣兼厚生大臣、正三位勳二等侯爵木戶幸一、任命爲厚生大臣、

又廣田、賀屋、吉野三閣僚之辭呈、即日批准、已發表如左之命令、外務大臣 廣田弘毅、大藏大臣 賀屋興宜、商工大臣 吉野信次、准免本職、（圖爲近衛首相）

謀財政經濟一元化

【東京二十六日同盟社電】內閣改造之成功、對於異常關心最近政情推移之財界、予以莫大安全之好感、至於戰時體制下之經濟界、認爲以長期抗戰爲前題之强化統制、本早已完全覺悟、當茲期待由內閣補强樹立與具體化、一貫財政經濟政策之際、近衛內閣更形强化、掃除政情之不安、財界長老池田成彬出馬充任財政經濟政策担當者、頗予以莫大之好感、尤其池田藏相兼任商工大臣特予以莫大之期待、由於該氏之出馬、從來最重視之貿易行政等方面、可糾正所謂匯兌關係爲大藏省、輸入許可爲商工省之經濟行政之不統一、所謂期待財政經濟政策一元化、急速實現者是也、關於池田藏相之手腕、已有定評、即就日銀總裁當時之業績觀之、由於日銀條例之改正、以謀金融界與產業界間之有機的連絡、對於金融通貨政策與以新指針、對於時局之洞查力、極爲銳敏、在非常時期財政擔當者言、由任何角度觀之、亦稱爲最適任者、故頗爲一般歡迎云、

【東京二十六日同盟社電】現在大藏商工兩省之行政機構、原樹立於自由主義經濟時代、其後隨時勢之推移、每次輒須施以必要之局課、新設或合併、因此在戰時下之統制經濟時代、難免有不符合之感、爲打破此弊而謀兩省之有機的連絡起見、致有所謂賀屋吉野合作之多角經濟之提倡、但關於兩省之行政機構、不符合現狀之點猶多、此次池田氏兼攝大藏商工兩相、在此點上、似殊具有相當重要之意義也、即池田氏可由圖謀大藏商工兩省之行政改革、與物資資金調整之見解研究、不受從來機構之拘束、具有綜合兩者爲一體而加以統轄之意圖、暫時由合併臨時物資調整局與匯兌局而新設一大物資調整局着手、將來大有造成可合併兩省而另發展爲一經濟省或軍需省組織之基礎之希望、關於此點、在入閣前與賀屋吉野兩相之間、似已成立充分之諒解云、

日政局從此更新

近衛卓拔果斷苦心改造

【東京二十六日同盟社電】近衛內閣之改造、直接了當、鮮明斷然實行、或爲內閣改造、或爲改變、自近衛首相在郊外荻外莊別邸因病蟄居以來、籠罩政界之政局不安之可怖的暗雲、於茲一掃而清、在實質上可以稱爲第二次近衛內閣、當見到更加强力之內閣之出現、去年十月中國事變漸呈長期戰之態勢、同時首相則痛感强化內閣之必要、以至決意更換閣內之一部、而實行內閣改造、但時機未熟、其不解首相卓拔之洞察力之當時一般空氣、終至未使首相之決意實現、第七十三議會、殆無暇通過國家總動員法等其他重要法案、四月二日近衛首相、因其宿病傷寒復發乃蟄居於荻窪之別邸、病牀上之首相、靜考時局之推移、繼又徐州會戰告一段落、終於對成閣改造强化、促進首相之最後的決意、表面則作出優柔不斷之僞裝、實則決定其實現之意、自以因病靜養爲名、而蟄居、僅使腹心之木戶文相、風見書記官長二人、當手內閣改造、木戶、風見之名結合、自然東奔西走於複雜微妙之政情之中、或派人向四外八方、開始捨身之活躍、如此因得大體之端緒、故首相[illegible]預定之京都之行完畢後、注視自己投石所生之波瀾、晴天作考爾夫球戲、雨天讀書爲樂、靜居於荻窪別邸、對於政界之風說置若罔聞、顯示意外之穩着、自前即懇請出任大藏大臣之池田成彬、從不輕易點頭、但對充任參議之該氏之卓見與該氏在財界之壓力甚爲期待之首相、因恐懼改造問題表面化、表面上在風見書記官長身邊施放池田將充任新設之中國會社總裁等之得意流言、以遮一般之眼目、其間賀屋藏相與吉野商相自動提出辭呈、池田必行就任之熟意、故該氏卒決定以衰老之軀出任宰公、至此已首肯就任担當財經政策一元化大任之大藏商工兩相矣、又關於與參議會之池田氏屹然並立灼然放光之宇垣一成大將、首相自早即擬之爲外相、正伺機而作、此次遂以相當之決意、懇請宇垣氏出馬、然宇垣周圍慮及以前流產之難苦經驗、對於大將之出馬、頗有表示爲期尚早之好意的反對傾向、但此亦因首相之誠意感應宇垣之胸、至此亦見諸實現、至於荒木大將之入閣、當首相痊癒後不久、即在荻窪之別邸與風見翰長三人鼎足而坐、大肆動說、卒見實現、似此近衛內閣已斷然實行親閣要緊案之改造、整頓應付事變第二期之姿態、政局之暗雲遂爲之一掃云、

振刷今後施政方針

日閣議今日進行協議

【東京二十六日同盟社電】改組成功之近衛內閣、於此整備堪稱名實相符之戰時强力內閣之內容、實質上以可謂第二次近衛內閣之更生姿態、强固成立、但關於更生近衛內閣之今後施政大方針、以二十七日之定例閣議爲初次閣議、自改組前即成爲懸案之對華中央機關問題之解決、爲首應着手者、舉凡戰時財政經濟之强化、國民總動員計劃之再造、文教刷新、政治行政機構之改革等一切部門、亟宜向現下戰時體勢下緊急之諸政策達成方面邁進、而近衛首相所抱負之革新政策之斷行、一般認爲亦以此而納諸軌道、對此更生近衛內閣之時局打開策、期待殊殷、

日軍刻下在徐州附近各都邑掃蕩敗殘黨軍，圖爲其一場面。

殘敗黨軍投日

多數持投降票

【北京二十六日同盟社電】在蘭封城及隴海線附近佈置堅陣之蔣介石直系軍、因遭受日軍之猛擊、業已潰滅、敗殘兵已混亂向後方退却、其大部分向西北方潰走、故日軍〇〇總部二十六日上午十一時對此等黨兵由飛機撒布傳單數萬枚、其文曰「隴海線已殆全爲日本軍佔據、徐州已陷落、汝等速來投降」云云、據自前方來投降黨軍之多數均持有投降票之點觀之、足可期待其莫大效果也、

日機活躍大江南北

轟炸黨軍機塲陣地

南陽機塲海州黨軍重創

【上海二十六日同盟社電】日艦隊報道部發表＝二十五日海軍航空隊之活躍情形如次、

一、馬野少佐率領之轟炸部隊、對南陽飛機場施行轟炸、使飛機場附屬建築物及汽油庫起火、並炸燬地上數架飛機中之一架、黨機無來迎戰者、

二、森永大尉所率之其他轟炸部隊、襲擊襄陽飛機場、炸燬飛機場附屬設施、並轟炸老河口飛機場、將地上設施炸燬、

三、與陸軍部隊協力、前對殲滅黨軍曾予以協力之海軍航空部隊、昨日以四十餘架對濛城懷遠西方地區多數村落之黨軍及鳳台北方及潁州附近之集團部隊、與以轟炸、與以莫大之損害、

四、攻擊海州方面之黨集團部隊之日部隊、終日再三作極有効之轟炸、

五、在華南方面、轟炸粵漢、廣九兩鐵道路要衝、對粵漢鐵路琶江口南方敎埔車站附近之設施以有効之轟炸、破壞路軌三處、對廣九鐵路石龍車站站內、投擲命中之彈甚多、破壞鐵路數處、城內及附近建築物因直擊彈關係、當即起火、勢極急猛、

包圍陣逐漸縮小

日軍已佔虞城靈壁睢甯

襲蘭封黨軍潰走

【石家莊二十六日同盟社電】重視蘭封之黨軍至陷落後之兩日由拂曉起日數次逆襲而來、但每次輒爲日軍擊退、然猶不悔改仍然攻擊而來、故日軍〇〇部隊、於二十五日下午一時敢然開始積極行動、襲擊蘭封西方二十四里黨軍一千五百所據有之無名村莊、痛擊至陷無完膚卒據該地、黨軍遺棄屍體六百具向西方潰走、又自開封鄭州方面派遣新兵似有反擊之模樣、日軍士氣旺盛、期待殲滅黨軍、現正準備待機中云、

【北京二十六日同盟社電】日軍酒井、飯島兩部隊、二十六日晨破壞虞城城門、（歸德東北方四十里）、而突入、將該地完全佔據、在城內之黨軍第二十四師二團、及由碭山敗走之黨軍、因日軍兩部隊之關係受殲滅的打擊而潰走云、

【蚌埠二十六日同盟社電】掃蕩徐州東南方地區敗殘軍日夜斷行猛烈追擊之日軍長野部隊二十五日已達靈壁、（宿縣東方七十五里）、殲滅約一千黨軍佔據該地、一方〇〇部隊二十四日已完全佔據徐州東南方百二十里地點之要地睢甯、城頭已高懸太陽旗云、

【蚌埠二十六日同盟社電】徐州及固鎮宿縣之黨軍敗殘大部隊、因被日軍切斷退往西方之歸路、逃往安徽東北、江蘇北部之沼澤地方、還擾海州、宿遷、淮陰、淮安、睢甯、靈壁各市縣保有延殘喘而已、然現在此等根據地依然遭遇日軍之包圍逐漸縮小、惟有坐以待斃而已、

蘭封黨軍退考城

與商震軍合流

徐州會戰黨軍受重創

【北京二十六日同盟社電】徐州會戰後日軍猛追敗走之黨軍、到處予以殲滅的打擊、自二十二日以後之主要者如左、

一、二十三日夜、羅王砦之日軍〇〇部隊、在石砦附近、猛擊乘汽車七十輛退却中之第百三十五師屬下之約一千名、黨軍遺棄屍體三百具、捕獲輕機關槍三架、步鎗子彈等多數、日軍負傷者僅四名、

二、該夜由與集之日軍部隊、擊退第六十一師、第百三十八師屬下之擁有戰車、迫擊砲之約二千名、遺棄屍體五百具、日軍戰死者三、負傷者四、

三、日軍〇〇部隊、於二十二日午前七時、攻擊在永城北方九十里之郭三皇廟退却中之一千餘黨軍、使其陷於混亂中、此黨軍乘夜乘行退却、疲勞已極盡失戰意、又該日軍部隊於二十三日午后六時半、將在內城集北方十里附近退却之約三千黨軍潰滅、遺棄屍體達五百餘具、

四、日軍〇〇部隊於二十二日對大回村、呂家廟、丹城集附近之約數千黨軍、予以莫大打擊、向亳縣方面潰走、

五、桑田部隊並〇〇部隊協力於二十三日在內城集附近攻擊之際、日軍擊滅由碭山站搭乘三列車退却之黨軍、日軍捕獲機關槍三、客貨車五十、戰車一、

七、日軍〇〇部隊、於二十二日正午頃、在永城南方、攻擊向西南方退却之第八十四師屬下之約二千黨軍、俘虜二十六、黨軍遺棄屍體五十、

八、二十四午后日軍〇〇飛機隊轟炸在亳州南方向西退却之黨軍縱隊、予以莫大損害、

九、於二十五日午后一時、有持有速射砲普野炮之千五百黨軍、由開封方面、對羅王砦之日軍施行攻擊、由日軍之猛烈攻擊、蒙受莫大損害、遺棄死屍六百餘、向西方潰走、

十、二十四日當日軍占據蘭封之際、蒙受莫大打擊之黨軍、向東北退却走入考城、該地有商震指揮之第七十一軍、似有與此合流之模樣、

蘭封陷落證實

黨軍形勢日衰

軍校學生亦參加作戰

【石家莊二十六日專電】因鑑於蘭封陷落、對於隴海線之戰局尤以對於恃爲最後據點之開封、鄭州之影響之重大性、蔣介石在蘭封附近構築有近代裝備之陣地之事、爲周知之事實、尤不只此、蔣介石對此方面所施之關心與夫其犧牲之如何、有出乎吾人之想像以上者、隨蘭封陷落、業已判明如左之全貌、

一、兵數當初稱爲六師八萬、事實爲十五六師、即日軍〇〇部隊在遮斷隴海線後遭遇之裝甲列車、已達二百三十輛、爲日軍所破之裝甲汽車、小戰車輕戰車、實爲數甚多、擄獲之裝甲汽車五、小戰車二、輕戰車爲十、

一、蔣介石視如掌中之珠、從來各處之戰鬪中、不輕易使之參加之中央軍官學校教導總隊亦不惜配置於蘭封、將名稱改爲師、使之從軍、

一、在蘭封西北約二十里之三義寨之重砲學校所屬之機械化重砲、業由蘭封運出、使之担當防禦、日軍已擄獲其多數之子彈云、

【北京二十六日同盟社電】遠山那須兩部隊、二十六日拂曉遭遇由蘭封附近向西北方移動集結中之黨軍約五千、激戰達一小時之後、即使其潰走、黨軍遺棄屍體已超過一千具、

江浙皖行政新制度

決採省道縣三級制

【上海二十六日專電】維新政府內政部關於江蘇、浙江、安徽省之地方制度及警察制度之確立、目前即進行研究、其程序決定如左、

地方制度 分爲省道縣、三級制、各行政區域長官爲省長、道尹、縣長、

警察制度 各省設直屬內政部之警務司、省內之主要都市、設立管轄警察之警務局、各縣設置警察所、

最近又欲設立警察官訓練學校、更設立警察官任用令、以謀其素質之向上、

江浙皖自治會議

【上海二十五日同盟社電】維新政府內政部、定由二十八日起三日間在上海召集江蘇浙江安徽三省內積極活動之四十餘自治委員會幹部、舉行第一次自治委員會會議、該會議席上關於今後救濟難民經濟復興之新方針等、將行協議並作決定、

平生卽將來京

【東京二十五日同盟社電】前因病靜養中之華北派遣軍事顧問平生釟三郎、最近業已痊愈、故將歸任、二十五日上午十時赴陸相官邸訪問杉山陸相、遂行會談後、更會見中村軍務局長、舉行最近卽將歸任懇談云、

各會部本月經費

提前發放竣事

【北京特訊】臨時政府雖成立僅逾五月、而財政之鞏固、稅收之激增、在在均表示驚人之發展、對過去舊軍閥時代之秕政、悉一掃而滌除之、既無駢枝機關、復少冗員、致節省若干無謂之開支而以之作新中國之建設、現每月收入俱有盈餘、政府以端午節在即、特將五月份經費薪俸提前發放、各會部已於廿五日具領轉發、此後每月均於廿五日前準時發款云、

黨府喪大部動脈

軍事經濟益脆弱

全國鐵路日軍確保六成

【上海二十六日同盟社電】地當隴海津浦兩鐵路要衝之徐州刻因已置於日軍之制壓下、全中國主要鐵路約六成已爲日軍所佔據、即在華北方面、與滿洲國間成爲連絡線之北寧鐵路、連結青島與津浦之膠濟鐵路、接近外蒙及蘇俄饒有軍事價值之京綏鐵路、山西省正太路及同蒲路均已入於日軍之手中、所餘之三大線中之津浦鐵路、由於佔據徐州、全線得以確保、京漢路已推至黃河之線、隴海線亦關封以東完全入於掌握、又在華中蘇南、海南線、連結蘇州及嘉興之蘇嘉線、南京孫家埠間之江南線等、軍事經濟上之基本線均已由黨府軍之手完全脫離、其他鐵路無不由於日軍航空隊之威力、其運行屢發生障碍、就中粵漢線因日軍之澈底之轟炸、最近其軍事輸送力、甚爲低減、黨府因喪失各地之交通動脈、更倍增軍事經濟上之脆弱程度云、

黨軍虛僞宣傳

難掩徐州敗績

日川口報道部長廣播

【北京特訊】漢口政府、雖徐州會戰昭然慘敗、但仍以可笑之虛構事實、向世界廣播誇大之反宣傳、華北派遣軍川口報道部長對此、於廿五日二十一時三十分由中央廣播電台廣播講演、題爲『徐州陷落與蔣政權之沒落』、列舉實情駁論黨府之反宣傳如左、

『徐州之撤退乃基我作戰上之要求故徐州並不爲任何軍事上及政治上重要之地也』云云、設此如爲事實、則試問蔣介石何故以數年之歲月與巨大之經費於徐州築城、何故集結八十師六十萬大軍、揚言與日軍作爭天下之戰爭、佔據徐州之重要性、以如下之具體的事象、自當明瞭、日本軍、確保華中兩軍之連絡、完成華北華中兩軍之通絡、又因隴海路之制壓、今後兵力之運用、則更加自由自在、且在政治上其資於華北華中兩政權之强化統合者亦爲力絕大、在經濟上觀之、徐州附近、爲年產額不下一千萬圓之烟草產地、海州爲與山西鹽池並立之鹽產地、蓋爲兼有中國之重要財源之鹽與烟草二者之地帶、今與會戰之經過直接有關係之事件、如黨府所云、即對於所謂黨軍逃出日本軍之包圍、而悠悠施行其戰略的退却之宣傳、殆可以分爲如下之項目、

一、徐州會戰於黨軍不利時、李宗仁首先逃避、隨後又有中佐以上之幹部大部分、將士卒留於荒漠之戰場而逃亡、

二、在徐州東南地域、俘虜第二十二軍長譚道源、在曹州有師長李心審自殺、又張自忠、孫連仲等將領現猶行踪不明、此無非可說明戰敗而已、

三、在九里山與日軍作戰之黨軍約六千、但此等所屬師團之數爲九、又在[illegible]南方地區已分別由九師中獲得俘虜、又在該地附近可區分約十六個師之兵士、據此可知黨軍部隊如何紊亂指揮如何無系統也、

四、本來黨軍屍體呈遍滿山野之情況、此足說明戰敗之悲哀與日軍追擊之迅速也、

五、現今會戰俘虜已達數萬、饑餓與疲勞已極之黨軍、有在各處投降之狀態、敗戰業成決定之事、

六、戰利品、在日軍追擊之道上堆積如山、已無法計算、誠非虛語、

由以上列舉之事實、黨軍已陷于日軍包圍陣下之運命、當自明瞭也、

聞

不孝士岳等罪孽深重不自殞滅禍延

顯考前大總統重珊府君慟於中華民國二十七年國歷五月十七日子時壽終正寢距生於前清同治元年十月二十一日卯時享年七十七歲不孝士岳等侍奉在側親視含斂即日成服謹擇於六月十五日奉移南郊西樓墓地俟卜葬有期再行奉告朋在

鄉友寅學世戚 誼哀此訃

謹擇於國歷六月十三日成主 十四日家祭送路 十五日午時移靈

族繁不及備載

恐訃不週伏乞 諒鑒 鼎惠懇辭 如蒙 賜唁請寄天津英租界四十三號路門牌十五號曹宅

孤子 曹士岳 士嵩 泣血稽顙

期服姪 士傑 士嶽 士彥 士蕃 泣稽首

功服姪孫 祖義 堯 周 宗 文 元 良 武 農 龍 繼 培 桐 菁 凱 鳴 業 桓 煜 拭淚頓首

緦服姪曾孫 典 範 拭淚頓首

聲明遺失

壽陽駐津裕生成於民國二十六年六月間由天津返壽陽帶有駐津晉泉源第三十五號往來摺一扣計數法幣一千三百一十元零六角六分一時失慎將上項摺據遺失除向太原及天津晉泉源訂明憑信支款外所有前項摺據無論何人拾得概行作廢 山西壽陽縣裕生成啓乙4285

趙文榮遺失定期存單特種活期存摺及存款圖章聲明作廢

鄙人存在天津中國銀行定期存款國幣五千元取有第二三〇三八號存單並存在該行特種活期存款國幣一千元取有第三〇三九號存摺收執該兩項存款皆憑「趙文榮章」陽文方形圖章支取曾在該行存有印鑑外茲因不慎將上項存單存摺並圖章一併遺失除照章向該行掛失並聲請另發新存單新存摺及更換印鑑外該原存單原存摺及原圖章嗣後無論在何處發現概行作廢無效特此聲明

恭頌 德政

長蘆鹽務管理局局長王副局長鄭委員吳膺之助三公暨 張祿中 滕超塵 友邦河東憲兵分隊諸公 查商等於上年七月領案實豫引鹽在鄧沽捆築未竣適値事變遭遇匪刦將船隻迫運來津洒實當蒙 鈞局立派吳膺之助三委員協同 友邦河東憲兵分隊冒險截回一千零卅三袋在事官憲奮勇從公毫無需索並因本岸難達允予融銷所有被搶鹽斤復蒙體恤商艱准其免稅補運商等感激之餘無以爲報謹登報章藉宣德意并誌謝忱 蘆綱商人恆豐源汝光商人惠民襄八商人中成濟民永孚全啓

張少山遺失定期存單啓事

鄙人存在天津中國銀行定期存款國幣三百元取有第二五四四五號存單收執該存單因事變業已遺失除照章向該行掛失並聲請另發新存單外該原存單嗣後無論在何處發現概行作廢無效特此聲明

從慶堂置產聲明

今經中友撮合購妥忠信堂嚴名下座落天津市英租界五十九號路第五十三段第三百十五號（即林莫克路福林里四條西口）門面樓房六所平磚瓦房四所計地一畝一分三厘全部永遠爲業自登報日起倘在前業主經營時有任何糾紛或不清之處從慶堂不負責任特此聲明

遺失聲明

茲有房地一段座落一區四所界內金湯橋南河沿馬路四十二號曾與夏恩平管業因該房地之上首老契一紙已向財政局聲請登記外嗣後該契無論落於何人之手一概作廢紙特此聲明 誠興堂凌啓

遺失聲明

啓者敝堂於民國二十六年在保定益恆昌銀號立有存摺一扣計存國幣一千元整又有二十六年五月二日保定玉豐當立給敝堂借帖一紙計國幣二千元整不愼於事變時將該存摺及借帖一并遺失除向該兩號分別掛失後并覓保領款外此存摺及借帖無論落於中外人手一概作廢特此聲明 百忍堂謹啓

聲明

鄙人刻將天津市財政局所發第六號稽查證不愼遺失除呈請補發外特此聲明作廢 財政局稽查員石玉庵啓乙四二八六

信成店啓事

茲報運南皮縣鹽二百包於五月一日派店員華長廬攜帶長蘆鹽務管理局發給第五二〇六號船運護照一紙第二九二號運鹽准單一紙第一八八號鹽信一封第五三七號官鹽印證明書一紙乘是日早車由津赴滄縣裝運因人多擁擠以致被竊遺失除呈請長蘆鹽務管理局註銷另發外用特登報聲明作廢此啓

何張德芸聲明

先夫何紹綱生前曾任大城縣分局長於二十六年九月三日遇事變避難至大城縣東演馬落河身死所有携帶現款並伊私人所存天津交通銀行何紹綱名義一六九九號存單一個同時一併遺失該項存款本息應由繼承人何張德芸依法領取並照章公告並附有何紹綱圖章一件嗣後與交通銀行證明何紹綱確已死亡存款本息應由繼承人何張德芸承受除邀同親族及保證人聲明具函向交通銀行掛失手續外特此登報聲明嗣後上項遺失存單及圖章無論落於何人手概作無效并聲明何張德芸繼承事宜如不得發生異議特此通告

新中國鞋店暨唐山支店股東退股

三起堂接股啓事

天津東馬路新中國鞋店暨唐山支店原由文茂堂王 務本堂王 中正堂盧 本堂王 合夥開設現在文茂堂王 務本堂王 中正堂盧 情願立據退股由三起堂張 獨資負責經營仍由林嵐一充任經理嗣後新中國鞋店暨唐山支店盈虧不與退股相干原立合同一概作廢所有新中國鞋店欠外債權債務統由三起堂負責清理凡與新中國鞋店有交往者務於五月二十四日起三日內到新中國鞋店與林嵐一經理接洽清理辦法過期退股人不負責任特此聲明 林嵐一啓

遺失聲明

茲遺失長春頭道溝益發錢行所開天津本行照付匯票十七張第四六〇九號張景閻一百二十元四六一〇劉珠七十元四六一一張恩德一百八十元四六一二錦榮八十元四六一三劉煥文二百元四六一四王文閣二百五十元四六一五曾慶發一百五十元四六一六李萬彩二百元四六一七孫子祥一百五十元四六三七陳子寶一百元四六三八周建平二百元四六四〇鍾慶和一百六十元四六二四王新民二百八十元四六二五錢玉林一百六十元四六三六劉殿英二百元四六三五劉作發二百五十元四六三六王佩之二百五十元上開各票確是遺失除登報聲明後在該行具保掛失領取外所失各票無論落於中外人手一概作廢無效此啓 駐津慶泰祥啓

安桂蒼等通告親友

竊桂蒼等自幼受父教養恪守家規無獨立之能全賴高堂愛護不幸上年家慈與家嚴偶因細故涉訟公庭桂蒼等冒昧參加並無故牽涉馬氏母親不免有乖孝道現蒙諸親友從中調處業已言歸於好桂蒼等平日侍奉無狀不能慰藉尊親而反勞諸親友奔走調停護我全家實屬罪戾甚深感愧萬分除一切謹遵父命辦理外特此登報道謝諸維原宥是幸

安桂蒼 張安桂智 杜安桂信 曹安桂林 謹啓

社論

兩府合流期近

徐州既已陷落，在事變過程上可謂已臨於又一階段，其意義之重大，吾人曾已不憚縷述，在南北一致舉行熱烈之慶祝大典中，啓示中國確已樹立更鞏固之更生機運。吾人一面感謝皇軍之勇猛果毅，勞苦功高，爲我四萬萬五千萬沈淪浩刼中之同胞，出水火而登諸衽席，一面更翹企前途之光明開朗，而不禁舉手加額也。我北京臨時政府，於南京陷落爲其契機，應天心民意而告誕生，在五色旗招展之下，恢復其統治，新政府爲全國人民之期待，而努力於戰後之甦生，與治安之確保工作，遂於極短之時間以內，使冀魯豫晋等省分，次第入於正常狀態，人民各得安居樂業。而華中一帶，即以交通阻隔關係，臨時政府未能運用其職權，以推進庶政，友邦官憲深見及此，不忍令華中人民，長久困於疾苦之無政府狀態中，故扶植南京維新政府之誕生，兩政府遂表面上爲分立，而實際上有如一體，非故爲分裂之局，不過一時權宜之計耳。四月三日，南京維新政府行政院長梁鴻志氏，偕財政部長陳錦濤，綏靖部長任援道氏乘機飛京，訪晤臨時政府行政委員長王克敏氏，會商洽及於合流問題，雙方各無成見，爲向目標一致之新中國建設途中過進，意見自極爲圓滿。梁氏等留京三日，至六日，完成任務而南旋。其會見之內容，大體上以南北交通之貫通時爲期。又王克敏委員長，復於四月廿八日，偕總務局長李律閣等飛滬，與梁鴻志氏再度會晤，仍繼續商討合流問題，以及滬海關之接收等項。及王委員長與梁氏會談終了，一日飛訪日本，三日會晤近衛首相，四日會晤廣田外相之時，對於兩政府之合流，均有長時間之商談，而合流之時機與方式，亦皆有具體之決定，可知兩政府之實行合流，完成統一大任，乃爲定而不可移動之事實也。玆者，以徐州之陷落，南北交通已達於貫通之目的，而兩政府合流之時機已至矣。吾人對於統一之觀成，自不勝其熱烈期待，一方面，更望友軍繼續完成掃蕩殘餘黨軍安定東亞之大任。夫自事變以後，沿海各省市，悉已歸於友軍勢力之下，獲得安樂之治，浙閩之佔領，在兩府合流之後，當益見其領域之廣大。而隴海，津浦，京漢三線，有如黨軍殘餘勢力之三路，除京漢尚有一部在黨軍殘餘勢力之下外，隴海之精華，與津浦之全線，已爲吾友軍所確保，似此抽筋扶髓，黨府雖欲在武漢殘留，豈可得哉。當徐州陷落之時，黨軍之精銳，實已全部殲滅。友軍若一鼓直搗武漢三鎭，則南北混一之大業，已告完成矣。故吾人一面期待南北兩府合流，迅速實現，同日更企望猶在黨人壓榨下呻吟之無辜同胞，早日脫苦厄，同享明朗之治焉。彼共匪黨人與國民黨徒，苟尚稍有人心，亦應悔恨以往之失計，幡然歸服，以促成統一之完成，與中日事變之結束也。

舊紙幣限期流通
禁用期前決換國幣
行政委會特佈告民衆

【北京特訊】臨時政府前爲統一幣制起見、曾設立聯合準備銀行、賦與唯一之發行權、並對舊紙幣規定通用期限、刻以限期將屆、各種舊紙幣即應禁止流通、俾期幣制統一、因之頃特佈告民衆、凡持有舊幣者在禁用期前、務各赴準備銀行兌換、以免損失、玆誌佈告原文如次、

中華民國臨時政府行政部佈告、爲佈告事、照得舊紙幣整理辦法、前經本部分別規定通用期限、於三月十一日公布施行在案、其舊紙幣中、除河北省銀行、及冀東銀行發行之紙幣、暨中國交通兩行下列指定地名所發行紙幣、仍按原規定使用外、所有限定三個月之各項紙幣、將於六月十日期滿、玆將各發券銀行名稱及地名券開列於左、一、中國銀行（除印有天津、山東、青島、烟台、威海衛、臨淸、濟南等七處地名券不在此次限期外）、該行全國其他各處所發鈔票、一、交通銀行（除印有天津、山東、青島、濟南、烟台、龍口、威海衛等七處地名券不在此次限期外）、該行全國其他各處所發各種鈔票、一、中國實業銀行所發各種鈔票、一、北洋保商銀行所發各種鈔票、一、中國墾業銀行所發各種鈔票、一、浙江興業銀行所發各種鈔票、一、大中銀行所發各種鈔票、一、邊業銀行所發各種鈔票、一、中國農工銀行所發各種鈔票、一、中央銀行所發各種鈔票、一、中南銀行所發各種鈔票、一、中國通商銀行所發各種鈔票、一、農商銀行所發各種鈔票、一、四明銀行所發各種鈔票、一、中國農民銀行所發各種鈔票、凡持有上列各銀行限用即將期滿之紙幣者、應於上述期限以前、向各該原行、兌成中國聯合準備銀行紙幣、以免意外損失、倘以投機爲目的、買賣前項限用期滿不准行使之紙幣者、依照取締擾亂金融辦法、懲辦不貸、自限滿之後、並不得再行受授、但各銀行本行紙幣之收進、不在此限、合行佈告、仰即一體週知、此佈、行政委員會委員長兼行政部總長王克敏、

輔幣券將發行

【北京特訊】中國聯合準備銀行、爲使市面金融流通暢旺、及民商交易便利起見、特印行一角、二角、五角輔幣券三種、該項輔幣券業經北京印刷局全部製竣、悉數送交準備銀行點收、該行已呈請行政委員會鑒定後、外傳此項輔幣券將於六月一日發行、屆時市面交易、將因此而益現活潑、又津濟等地準銀支行、亦將同時發行云、

法漢視法土協定
壓迫土耳其民族
事態不加改善將趨嚴重

【因斯坦丁堡二十五日同盟社電】邇値國績少數民族問題之德捷兩國關係、呈示異常緊張之際、在敍里亞聖傑克地方、亦發生法國對於土爾其少數民族之不當壓迫問題、以至有演成重大化之傾向、即土爾其之半官方阿納托里那通信社、二十五日發表一似出自政府方之論說、痛烈非難在聖傑克之法國蹂躪法土協定之行爲、此論文、在土爾其政界喚起重大反響、右可視爲土爾其政府之最後的警告、如事態不加改善之場合、一般觀測土爾其爲保護其少數民族起見、有出於實力行使之可能性、又在麥爾夏逗留中之阿托求爾克大總統、鑑於事態之急迫預定二十四日、提前急遽歸還安哥拉、阿納托里納通信社之論說如下、駐敍利亞之法國高等事務官、前者在聖捷克舉行選舉之際、漢視法土協定、向非武裝地移駐不需要之軍隊、鑒於如此事態、土爾其爲由暴力中救濟該地方之人民計、應採取某種手段之時期、是否到來、現已達可加考慮階段云、

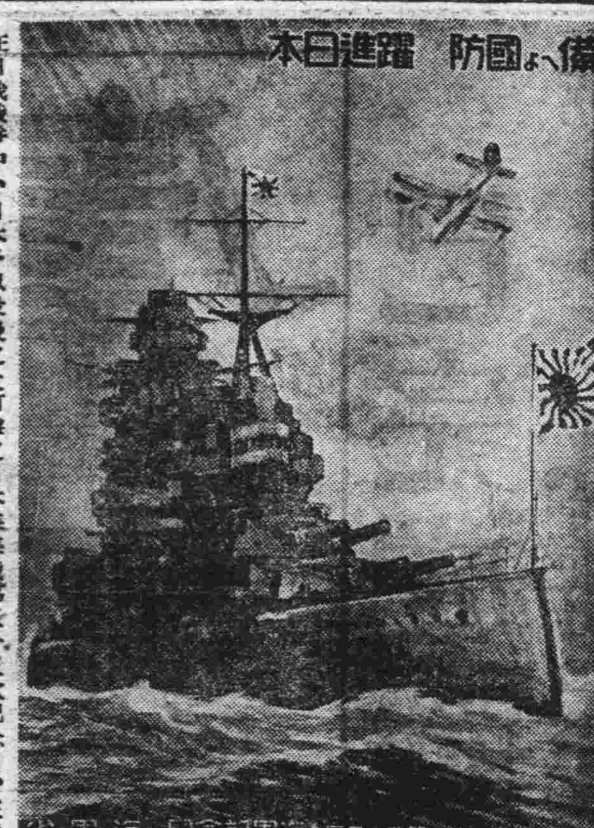

在日俄戰爭中、日本予以最後之大打擊之日本海海戰第三十三次紀念日、正爲二十七日、適値在戰時下、而歡迎此紀念日之日本、全國非常緊張、圖爲海軍發行之傳單、

捷克飛機不法
五次越德領空
攝取德防備洪水堤防

【柏林二十五日同盟社電】德國政府二十五日下午、經DNB通信社發表、過去二十四小時內捷克飛機會前後五次在德國領土不法越境云、

【柏林二十五日同盟社電】前後發生捷克飛機越德領境界事件達四次、玆又於德國政府呈示異常之緊張之時、在維也納附近發生第五次之非法越境、二十四日在以維也納東北方馬爾休河爲境界之德、捷國境上空飛來捷克軍用機、侵入德領內數啓羅米突、確認搭乘員由機上拍照防備洪水之堤防、德國政府當局、對捷克方迭次之非法行爲痛爲憤慨、故其前途頗可重視也、

捷國內匈民族 要求平等待遇

【布達佩斯廿五日同盟社電】捷克國內之德國少數民族問題之歸趨、一般推測對於其國內之其他少數民族地位自必亦予以重大影響、匈牙利之有力新聞培司塔·洛伊德報、果然在二十五日之報端、主張匈牙利少數民族亦應予以與滋得田德人均等之地位、其論調如左、捷克國內一切民族之集團應予以均等之地位、雖少數之匈牙利民族、自亦不能視爲例外、捷克國內之匈牙利人亦必須保證其與德人有同一之地位、又培斯塔洛伊德報乃係支持政府有力新聞、該報提起之此問題、今後將重大化、殊値注目、

英與捷克商洽 派遣觀察專員

【倫敦廿五日海通電】今日之英內閣會議幾用去全部時間以討論近日之國際形勢、此間對報紙所載謂英將容納法方之提議遣派觀察專員赴捷克云云、甚感興趣、此項消息雖未得到官方證明、然一般推測、則謂英爲此事已與捷克進行商洽、設捷克同意時、英將自外部選派專員赴捷云、

德發明超顯微鏡 能擴大十萬倍

【柏林二十五日同盟社電】柏林之哈爾體科科學實驗所、二十五日已發表世界科學者重要懸案之超顯微鏡在該實驗所繼行研究之結果已由兩青年科學者發明從來顯微鏡最大擴大力爲二千倍、但該強力顯微鏡則有十萬倍驚異之擴大能力、且與從來之顯微鏡相異、其裝置係以電子光顯照、由於該超顯微鏡之發明、從來病名不明之麻疹及其他病原體可確實尋究其根本、故在學界引起異常之衝動云、

德捷國境軍隊
英不勸告撤退
認爲無益於事件之演變

【倫敦廿五日同盟社電】英國政府爲使德因捷克間之緊迫關係緩和起見、聞有意勸告在德捷國境地方集結中之捷克軍隊撤回、但據二十五日哈瓦斯通信社倫敦支局之情報稱、捷克軍隊由國境地方撤回、在解消該地方捷克人與德國人間之緊張空氣不僅無益、且更有促發危險事件之虞、故英國政府終斷念勸告捷克軍隊撤收方策云

各兵工廠之工作時間將改爲一日十小時、

波表示守中立 法政界極不滿

【巴黎二十五日海通電】據華沙電訊、波官方已對外報所傳之設歐洲因捷克問題而發生戰事時、波將參加法方作戰云云、加以否認、此間對此種否認、甚爲激動、波報紙近日宣稱設法並未受直接襲擊、而只因捷克關係而被捲入戰事漩渦時、波將保守中立云、法政界認此係波外長培克不忠實態度之明證、

救濟西戰難民 大批糧藥運到

【瓦倫西亞二十五日海通電】法、阿根廷、澳洲、烏拉圭、瑞士、芬蘭、英、美、捷克及荷蘭各國之慈善團體所捐助之食糧與藥品於昨日運抵此間、美著名作家罕明威以救護車十二輛贈與東戰線之西政府軍、另以救護車六輛贈與瑪德里前線之西政府軍、又悉、西共和政府之警察已在瓜達拉哈拉地方發現叛亂陰謀、被捕者達一百人、據薩拉孟加電訊、該地

德使訪法外交部

【巴黎二十五日同盟社電】德國駐法大使裘爾捷庫伯爵、二十五日赴法國外交部訪問龐萊外長、關於捷克問題進行懇談、德國大使訪問法外交部、自捷克問題重大化以來、此爲最初次、故該會見殊値注目云、

德軍醫團赴日

【大連二十五日同盟社電】在大連逗留中之德國軍醫團一行刻已完結日程、於二十五日午前十一時搭扶桑丸首途赴日、

日本總動員實績
電影戲劇稅額極度轉換

【東京二十六日同盟社電】與迅速果敢日軍之進擊、日本後方官民對時局之認識與日俱深當玆心胸企望第十二次歐林匹克東京大會之青年、其意志亦隨而昂高之際、證實國民精神總動員運動實績、表現全國男女老幼強有力雄壯姿態之貴重統計、完成「頃已大藏省由四月一日施行之中國事變特別稅中就演劇、電影及其他一般入場稅與運動關係之特別入場稅四月中之實績、全國之調查業經竣事、據此所載、入場稅人員額爲一千九百七十六萬四千人、稅額爲七十四萬八千元、與當初收入額八十七萬五千元相較減收十二萬七千元、又特別入場稅人員爲十九萬四千人、稅額爲一萬八千元、與當初收入額相較、增收八千元、各區違反當局之草算、以事變爲契機與貯蓄獎勵及元費節約平行、適足說明由影片及演劇等間相與擴斷之運動方面急角度轉換

匈文化使離日 決赴歐美講演

【東京二十六日同盟社電】在日本匈牙利之親善上、舉獲歷歷可數之光榮功績之匈牙利文化使節伊絲特邦麥宅博士、二十六日乘下午由橫濱出口之冰川丸、已登赴歐美講演宣揚日本之途、出發前因酬勞該博士對日本匈牙利兩國文化的提携以及兩國親善之增進上所與之功勞、廿六日特贈與勳一等之瑞寶章、麥宅博士談話如下、此光榮爲余一生最大感激者、又由日本帝國在鄉軍人會得到美麗之日本刀、堆積如山之關於日本文化圖書類、以及關於中國事變之貴重資料、已蒙直送布達佩斯日本公使館方面、故余個人可單身赴歐美一遊、決心糾正一般對日本之錯誤輿論云、

滿鐵前途日趨良好
松岡總裁返大連談話

【大連特訊】松岡滿鐵總裁、乘二十五日午前九時到大連列車歸任、於車中談話如左、一、華北交通會社問題、開發會社、何時成立、現無頭緒、亦似有先設立交通會社之說、但先設立子會社、亦爲奇怪者、總之交通會社、現在鐵道亦在運行中、一、資金問題、滿鐵十二年度會爲極佳之成績、而明年當更良好、傍系會社之成績、亦爲非常良好、由此足證明滿鐵從來會計劃之所爲、爲健實辦法者、滿鐵現在對於資金、決不困難、惟關於社債、各會社略有某種困難、然滿鐵現決定今後實以社債進行之方針、至增資問題現下尚未考慮、但諒由明後年左右、再行考慮、如於三年後能增資時、大約需要四億元左右增資、而成爲十二億元、一、本社遷移問題、關東軍司令部滿洲國政府、均在新京之今日、惟有本社而在大連者、甚痛感不便、但因無論大小事皆需要金錢之今日、將本社向新京遷移者、實難辦到、此點新京方面、亦很了解、今後擬在新京支社與本社在新京同樣辦理事務、

早稻田國際學院
計劃修學旅行
參觀滿洲華北實況

【東京二十六日同盟社電】在早稻田國際學院肆業中之十數國外國學生、爲將日本之眞正姿態傳達於其各自本國起見、其第一着手者、則作滿洲華北之修學旅行、刻正進行其準備預定由七月十日起二十日間、由滿洲至華北、參觀日軍連勝之後所建立之黎明華北中之姿態、因此而知東洋和平之進路、將其見聞之材料以各國語寫成旅行記、廣汎介紹於世界、更擬作成學生雄飛滿洲華北之基礎、

日三新閣僚略歷

池田藏相實財界巨擘

【東京二十六日同盟社電】日本現在財界之驪然巨星池田成彬氏、卒至由內閣參議、躍爲大藏大臣而登場、池田氏慶應三年七月生於米澤市、明治二十一年卒業於慶應義塾、留學美國、在哈佛大學研究銀行業、於二十八年歸國、充爲時事新報記者、轉而入三井銀行、受當時之統率者中上川彥次郎氏之提拔、出任足利分行長、當四十二年三井銀行改組時、遂任常務、又任會長、在財界揮縱橫之腕、昭和七年三月在團琢磨男爵慘死之後、任三井合名筆頭理事、主持三井淳行、昭和十一年向三井宣佈停年制、親自退隱、並辭去一切之公職、隱居於大磯之別邸、林內閣成立後、經結城藏相之懇請出馬任日銀總裁、在任至十二年七月底、後因病辭職、復又閑居因中國事變之勃發、由近衛首相之懇請、任內閣之參議、直至今日、按池田之經歷及名望、教導青年銀行員曰「月薪應作爲交際費及買書之金」、該氏今任貯蓄獎勵總管之藏相者實爲時代之大諷刺也、該氏譴儀端正謹嚴、最近已完全恢復健康、殊期待其可以藏相兼商相而活躍云、

宇垣沉着剛毅 軍人兼政治家

【東京二十六日同盟社電】宇垣外相之出馬殊與他年在其頭上冠以政界慧星之稱號相匹、昭和十二年一月底之政變、拜受組閣之大命、終於悲痛流淚而辭、乃決意辭退大將之宇垣一成氏、於中國事變之勃發時、任內閣參議、在政局之舞台輝揚顯藏、當此次近衛內閣增強改組之際、終以外務大臣問世、該氏明治元年生人、現年七十一歲、乃岡山縣一寒村貧農之次男、曾營青菜商、小學畢業後、因學費關係、官費入岡山師範、惟因小學校謂其將來無望、乃毅然上京、入陸軍士官學校、明治二十四年春、以優等成績畢業、動作極爲鈍重、旋加以鈍垣等不佳之汚名、在陸大以第一名畢業後、旋歷任參謀本部員、駐德武官、陸軍省軍事課長、參謀本部第二部長、陸大校長第十師團長、教育總監部本部長、陸軍次官、履升累進、大正十三年入淸浦內閣任陸軍大臣、次年十四年任大將、其地位在部內極爲鞏固、繼而歷任加藤、高明、若槻、濱口三內閣之陸相、昭和六年親任朝鮮總督、至同年即十一年夏、其朝鮮統治之功績爲人謳歌、乃係武人中最能幹之政治家、其手腕已經試驗完了、在中尉時代、抱在日本成爲一有爲之男子、故改名爲一成、正可說明其旺盛之鬥志也、其豪毅果斷之魄力、該可完成其大任、最喜好乘馬釣魚、

荒木抱負甚大 國粹主義鬬名

【東京二十六日同盟社電】留有洒脫之八字鬚之陸軍大將荒木貞夫氏、又重任久別之大臣、在昭和六年十二月犬養內閣時爲陸軍大臣入閣、曾示出快刀斬麻之意味、可想自古說爲忌諱日本國民精神總動員之總管理之荒木君、此次將就文部大臣之位置、故職分不同、時局之關係可正合宜、抱負亦甚大、荒木於明治三十一年任步兵少尉後歷任俄國駐在武官、參謀本部歐美課長、憲兵司令官、參謀本部第一部長、陸軍大學校長、於昭和二年進昇中將、任第六師團長、教育總監本部長、犬養內閣與齋藤內閣之陸相、於陸相任職中、於昭和八年十月榮昇大將、昭和九年一月辭職、而任軍事參議官、至十年因滿洲事變之勳功、而授與男爵、自昭和十一年四月編入預備職以來、即在自邸消閒日月、去年列於參議、再進出於政界之表面、大戰中作爲從軍武官、繼續在外任職、前後達八年之久、當時歸國將校之預想適切脗合、而被謳爲用兵作戰之鬼才、此次手下指揮刀、將在文教方面發揮其鬼才、因其作爲日本精神之鼓吹者、國粹主義之選手而爲聞名之人、故大可期待也、

國際汽車聯盟
橫斷歐亞訪日
日觀光局準備歡迎中

【東京二十六日同盟社電】在東京歐林匹克之先、有以世界各國具有自備汽車之資產者爲會員之國際汽車聯盟一行二十八名、（團長爲該聯盟書記長倍隆氏）、蜿蜒連續自誇之豪華車百輛、一組由法國之花之都巴黎、一組由菲洲之卡薩布朗珂、於今秋十月出發、各橫斷歐羅巴大陸、菲洲大陸、途中在近東倍爾斯集合、橫斷亞細亞大陸、長驅約二萬公里、遙遙訪問日本之消息、於二十四日傳達於國際觀光局、此種話題、乃爲倍隆氏於去春偶爾訪問日本之際、與國際觀光局長之間提起者、然隨中國事變勃發、致一時中斷、今春一月間稱日本亦因戰爭而危險、此是否確實「故該局即速致答「一此全爲可笑之談、我國雖在事變下、然始終平和」同時尚示以汽車駛走路線、以表示歡迎之意、二十四日終於由國際汽車聯盟本部傳來決定舉行之通知、觀光局即着手準備歡迎、

力爭招商局案
津海員將舉行大遊行

連戰連敗無地可退之黨政府鑒於日軍攻擊之猛與國內外民衆心理之動搖、遂來乃將國內所有財產以及商權極力向第三國推售、今更有企將上海招商局之財產讓與美國銀行團代表威廉特公司消息見聞於世、日昨中華海員協會得悉之下、甚爲驚駭、二十五日該會幷用會長張燕卿氏之名義、上陳於北京臨時政府、請暫由該會保留等、今該海員協會華北總會所在地之天津一般會員、於由會留後、更企作一強化保留運動於天津、記者昨日午前特赴津市特一區與該會在津負責之常務理事范承先氏會晤、經范氏所談者如左、津市中華海員協會聞悉黨府不當企圖後、會經全體海員幾度計議結果、全體一致表示反對黨府不當之行施、同時並由張燕卿會長於京上陳政府請求保留、但日內津沽數千海員同志尚企作一度強化保留運動於市內、目下協會當局已在銳意準備中、待諸般成就後、凡津沽數千海員即可集津擴大舉行、作最後必死之爭、務使得相當效果爲止也、

治安部軍官學校
制訂各種規則
極注重學生日常生活

【北京通訊】治安部將軍官學校學生應遵守規則、及懲罰事項、業經分別規定、關於遵守規則者、計有十章五十條、第一章總則、第二章敬禮、第三章各室規則、內分寢室規則、飯廳規則、飲茶室規則、洗面室規則、理髮室規則、沐浴室規則、廁所規則、禁閉室規則、「第四章修學規則、內分講堂規則、操場及作業場規則、第五章請假、外出、會客規則、內分請假規則、外出規則、會客規則「第六章服裝及晒物場規則「第七章物品保管及修理、第八章衛生、內分診斷規則、病院規則、第九章値星値日規則、內分中隊値星學生勤務、教授班値日學生勤務、寢室値星學生勤務、第十章附則、內容規定皆異常嚴密、務使學生一舉一動、養成處處皆有紀律、關於懲罰者計有五項、一各門功課毫無進益者、二秦亂軍紀、屢戒弗悛者、三品行不端、不能悛改者、四久病曠課、不耐勞苦者、五考試分數不及格者、如操行尙好、而才能稍鈍者、爲體恤起見、予以降級懲罰、得不令其退學、如學生因病或其他事故、於修學期間內、不能修習所定之學術各科、而認爲可造者、亦可令其在校延長期限、降爲次期之學生云

政友會感謝日軍

【東京二十六日同盟社電】政友會二十六日上午十時舉行道府縣分部長會議、遂作感謝日軍之決議如左、以全體一致之決議、政友會分部長會、對由將士諸位忠勇果敢之奮鬥、在各處收赫赫之戰果者、捧滿腔之感謝、我等在鄉土之間協心戮力、以期後衛之萬全云、

東條中將抵羽田

【東京二十六日同盟社電】關東軍之東條英中將、二十五日急遽乘飛機東上、下午六時十分抵羽田、下榻萬平旅舘云、

日液體燃料會 舉行第一次會

【東京二十六日同盟社電】日商工省二十五日在工業俱樂部舉行第一次液體燃料委員會、關於人造煤油增產七年計劃之一端、對於左記七公司已決定許可低溫乾溜、瓦斯轉化、煤油合成各事業、因此人造煤油生產公司、通同外地之三菱煤油化工業（樺太）、朝鮮煤油工業、朝鮮氮、滿洲合成燃料、滿鐵滿洲油化等公司合計在內總計爲十三公司、以七年後生產三百萬噸之重油及揮發油爲目標、人造煤油七年計劃、可期待即將走上正軌云、至許可之七公司如左、宇部氮工業、日本製鐵輪西製鐵所、東京瓦斯鶴見製造所、日產化學工業人造煤油部若松工場、東邦瓦斯油化工場、日本油化工業川崎工場、三井鑛山煤油合成三池工場、

高步青來京請訓

【北京通訊同盟社】現任山西省政府臨時籌備會會長高步青因該省一般政務、極應與中央方面有請示之必要、故於日前由太原來京、

美國永備公司緊要啓事

敝公司所出永備牌 EVEREADY 電池久已馳名全國其商標亦早經註册專用無論何人不得假冒或影射乃近日查華北內地各處發現僞造永備牌電池多種並有利用其他雜牌電池（此種雜牌電池底端亦模仿永備出品鐫有塔形英文字）外皮粘貼僞造永備牌商標紙者在各處銷售此種電池迭經敝公司在天津北平唐山等處查獲依次辦結在案查僞造及販賣僞造商標均干法禁敝公司特此登報通告嗣後如在各處再行發現此種僞造品無論係製造者或販賣者一經敝公司查出決呈請法院依法嚴懲絕不寬貸除隨時派員分赴各地調查外即希各經售電池商號注意爲要

徵求通譯

今擬徵求能說普通日語之人材、年齡不拘、有高小以上之程度即可、工作地點係在山西省太原市軍管理第十六工場（毛織工場）供給赴任旅費及衣裝費欲願就者請於二十八日（星期六）下午一時至三時携帶本人履歷至法租界中街新華大樓六層鐘紡天津出張所接洽可也　乙四二八七

鳴謝怡和洋行保險部賠欵迅速

逕啓者敝號於四月二十六日不幸失愼於火幸事前在怡和洋行保險部保有火險三千元事後經該部派員調查所有損失部份於五月二十六日如數賠付足徵該部信用昭著辦事敏捷額欵之餘特此鳴謝　西頭大聯巷小營園胡同　德順和謹啓　甲二

麵粉電燈等廠注意

玆有二百五十四馬力蘭考力斯引擎全部出售英租界七十四號路三十四號　甲四

受任王顯賓君常年法律顧問通告

玆受任王顯賓君常年法律顧問如有侵害其法益及身體財產名譽自由者本辯護士律師依法排除之特此通告　辯護士竹內信　律師張德良

天津法中街國際法律事務所　辯護士　法學博士竹內信　前東京地方法院法官

張德良律師事務所法界廿六號路安居里二十號　乙四二三四

天津中原商業儲蓄銀行開派股息通告

本行二十六年份股息玆定於五月二十三日開始分派請各股東隨時持摺來總行支取爲荷除通函外特此通告

唐山華新紡織股分有限公司發給股息公告

本公司玆訂於本年五月二十六日起每日上午九點至十二點下午二點至三點在天津法租界八號路一一九號本公司總事務所發給民國二十六年度股息凡我股東諸君屆時携帶股票息單全份到本公司領取特此公告　乙四二七四

營業改組聲明

啓者、王寶山由民國八年於建物大街開設德順和乾果舖、今不願繼續經營、情願將生意全盤讓與王德才營業、改爲福記德順和、自登報日期起、所有欠內欠外、歸王德才一人負責、决與王寶山無干、及前任所有應酬作保等事、槪與新主無干、特此登報聲明。　登報人 王德才　見證人 侯子臣　謹白　乙四三八二

遺失聲明

大陸銀行存單四紙計津字第七九七一號桂林堂戶名六百六十元第八五三八號安桂林戶名三百元第七五二四號安桂林信戶名九十八元八角又河字第一零六七號整存整付實作嚴戶名三十二元六角八分均經存主遺失除在該行掛失另覓妥保取欵外特此聲明作廢　乙四二八三

吉房出售

玆有坐落北京東城西式平房兩所內有一切衞生設備共計地二畝餘房二十間願以廉價出售如欲購者請投函天津大陸廣告公司第一號信箱接洽可也

利濟慈善獎券特券 每張五角 頭獎二萬元

◆◆◆在中原公司六樓五月三十一日開獎◆◆◆

總經理　天津大福來分號，興源分號，萬寶源分號，大運來，裕大，源利，正通，寶豐，利元，惠中，泰來，北京正通，源利，順興，唐山新新公司

北甯鐵路管理局啓事

據報近有自稱王貴一其人者，年約二十餘歲，操深縣一帶口音，身佩本路黃色臂章，冒充本局總務處衛生課職員，迭在本市大胡同濟世藥房及英租界某商號招搖撞騙，實屬有礙路譽，查本路內外員工爲數衆多，原領之黃色臂章，網時既久，多有遺失流落在外者，宵小拾得佩用，最易滋生事端，除此案已飭屬嚴予查究外，特行刊佈啓事，俾衆週知，以後如再發現冒充本路職員招搖撞騙情事，務望即行扭交本局或用電話通知各主管部分以憑究詢法辦，而維路譽，即乞各界人士注意爲荷。此啓。

天津天寶金店廣告

本店開設日租界旭街及法租界分設光明社西首歷有年所專售條錠葉金金銀首飾器皿禮品以及鑽石珠翠一應俱全客秋津變將日租界總店歸併法租界一處營業珍品集中工藝求精如蒙惠顧極誠歡迎　電話三局〇〇一八

天津物華樓金銀珠寶店

珠寶鑽石貨高價廉
金銀首飾成色十足
器皿禮品式樣新奇
餽贈親友保管滿意

總店　日租界旭街新明大戲院對過電話二〇九五號
分店　法租界大明戲院左首電話三四一三

建設總署工作緊張
計劃治水修路工程
昨招待新聞界報告近況

臨時政府建設總署、自四月十日在京成立以來、對於一切建設之計劃及施工均不遺餘力、署長殷同頃爲使一般民衆明瞭當局自事變以後對於排除積水、修築公路、河流之概況、並期民衆直接間接予以種種之助力、藉收官民合作之實效起見、特飭天津水利工程局籌備員尹贊先於二十六日午後二時、在天津日租界榮街特務部出張所二樓、代表殷氏招待津市新聞界、到各報社記者多人、迄三時許始竣事、茲將尹氏代表該署報告之工作概況及未來計劃分誌於下

排水工程

以過去三十二年平均降雨量計算爲七百餘米厘、但去歲七、八、九三個月降雨量、已達八百八十餘米厘、由於降水量之大、致池沼積水亦隨之加多、尤以黨軍潰退將馬廠減河等堤岸摧毀殆盡、致以天津爲中心之被水淹沒區域達四十三萬餘方公里、當建設總署未成立之先、臨時政府爲排除水害使民得以耕種起見、特撥國幣六十萬元、託由友軍特務部、飭工辦理排除天津之東局子、楊柳青、靜海之獨流、及京奉線之北倉、楊村等十三處積水、迄本年四月已將以上十三處排水工程完成大半、計有四百平方公里之積水用人工排除淨盡、此外並爲達到排水目的而將堤岸扒開使水得入河流、或攜築堰壩使水流入而便設法排洩等工程甚多、截至現在止、已有二千平方公里之農田、得以播種、裨益民生良非淺鮮、刻建設總署既經於四月十日宣告成立、所有未了之排水工程、現正由署方繼續工作中、

公路工程進行中
京津公路正計劃興修

建設總署對於公路、已擬分國道、省道、縣道三部興築、已完成之公路計有津沽路（由天津至大沽）一條、係由特務部特務機關興修者、全長七十三公里、當修築時由灰堆至鹹水沽一段完全在被水淹沒區域、工作非常困難、但由於友邦工作人員不斷一切泛舟督工結果、卒於水中將路築成、現正加敷護灰、汽車通過每小時可達四十五公里、此外由特務部修築經本署公路工程局繼續修築者有津塘公路（由天津至塘沽）一條、全長四十五公里、迄今已完成百分之七十五、係「一車線形」之路基（即寬度能容一輛汽車通過）、用馬克達方法修築、於路面鋪較大石塊一層、經汽碾軋平後、再鋪以碎石子一層、最末於碎石子上墊以黏土、藉期堅固、現正計劃修築即可開工者爲京津公路、（由北京至天津）、修築方法亦與津塘路相同、路基寬九公尺、路面寬四公尺、全長一百二十公里、北京圍城馬路除已有寬城小火車道外、須並修妥寬城公路、此外其他各省、市、縣之公路計劃、現正由建設總署設計中、短期內可望依次修築至已修築竣事之公路、臨時政府爲使民衆平均享受利益起見特許可任何汽車通過公路、藉便交通而裕民生、其他如各省縣當局修築公路需用技術、經費、材料之協助時、建設總署亦極願盡力之所及、予以贊助促其成功、

水利工程

經特務部委託貞森公司修築之九宣閘工程之水退盡後方能從事決口修堵業告完竣、由建設總署施工之馬廠、捷地兩減河之決口堵塞現正派員前往勘察、準備興工永定河鄭家樓之決口、日前業經建設總署派員技正楊金鑰、白守政視察完竣、決於下星期內運料開工、工作人員已規定由水利工程局技士森川負實監督及指揮、務於麥黃水前施工竣事、以防伏汛云、

建設總署派員
視察減河工情
修堤濬河採工賑辦法

建設總署署長殷同、以靜海縣境小王莊對岸決口、關係靜海天津等縣之民生頗亘、當該署未成立前、特務部因該處本爲馬廠減河之決口所致、因之河水盈盈無法修理、非將該減河事宜、又因馬廠減河之節制閘（九宣閘）久已破壞不堪、不能節制運河正身之水流入減河以是欲使減河水落、必先修築九宣閘、刻此閘業於上月二十五日由貞森公司修竣、所有以後關於小王莊附近之應修工程、均應由該署負責辦理、殷氏爲明瞭馬廠減河堤岸、壩、堰之損壞情形、及應疏濬至若干土方、沿河閘損壞情形、（由九宣閘至馬圈閘一段爲官閘、其餘民間灌溉之閘尙有多數、均在調査之內）、及應需工數、工款若干等、特派水利局技正楊金鑰、白守正與水利工程局技士顧崇於二十六日由津赴鹹水沽、由鹹乘汽船赴小站一帶馬廠減河下游視察一切、同時並於二十六日派由水利局工程技士邵仲雄、園祥麟、南運河務局王科長由津搭車赴唐官屯由唐赴小站馬廠減河上游視察一切、該視察人等均於是日晨由津出發、一二日內即可返津俾呈報建設總署採納施行、至施工時之人工建設總署頃已決定徵僱民夫以工代賑云、

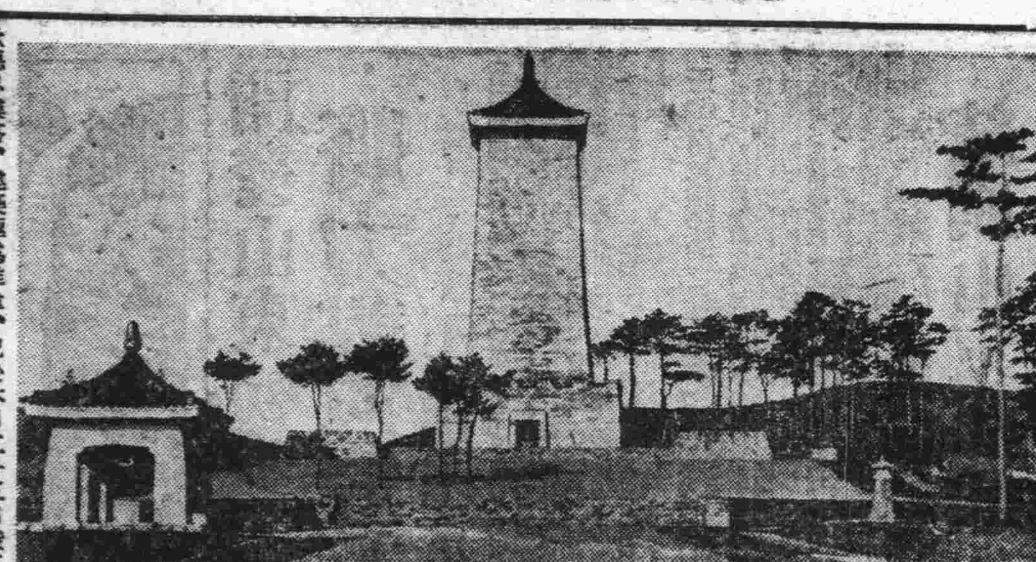

承德忠靈塔、建築極爲雄偉、已於本月二十五日竣工、並舉行納骨式、（即焚化屍骨之意）、

津市衛生運動
計劃擬定下月內實行

津市公署衛生局局長傅汝勤、刻以時值初夏、蚊蠅滋生、正疫癘猖獗之時、爲擴大防疫及宣傳工作起見、決定於下月內舉行整個之全市衛生運動、關於衛生運動之詳細計劃、聞共分爲五項、茲覓誌於次、（一）滅蠅、獎勵市民、學生商店、實施撲蠅工作、（二）舉辦防疫注射、夏秋季節霍亂赤痢、傷寒、各種時疫流行之際、每年死於此症者、不知凡幾、刻爲注意人民之健康起見本年決定由衛生局舉辦霍亂赤痢、傷寒三種疫苗之注射、（三）刻正籌備購買各項藥品、舉辦飲水消毒、査水質不潔最爲傳染疾病之源、衛生局爲實施飲水消毒、前曾飭由各市立醫院各衛生事務所、施送消毒藥水、茲爲普遍飲水消毒決定由局配置大量藥水、勸導市民採用、（四）取締並管理清凉飲料、査時値夏季、市上攤販售賣清凉飲料者甚多、其中質料純潔者固多、但不合於衛生規律者、亦屬不少、茲特由衛生局擬定管理並取締規則凡攤販所售之清凉飲料、必須用熟水製成、其他之一切質料、及所用器皿、必須合於衛生、始爲合格、（五）印製各種宣傳衛生之插畫、單行本、傳單或張貼市內或散發市民務使一般人一望即能明瞭、聞此項衛生運動計劃、業經衛生局全盤擬妥、一俟呈請市公署核准、即可施行云、

岡部顧問昨赴日

教育局顧問岡部平太、刻爲接洽華北參加世運會暑期訓練班聘請指導及慶應大學田徑隊來津比賽事、特於二十六日上午赴塘沽、定於二十七日晨搭永興丸返國、預計在東京勾留二十餘日、於六月中旬即行返津云

京公路工程局
籌設津施工所

北京建設總署公路工程局、爲興修各公路起見、特計劃在天津、北京、石家莊、太原、易縣等五處、各設施工所一處、天津施工所二十六日已勘定本市河北樓濱賓館爲籌備處、籌備員稽田（公路工程局技士暫行主任職權）、暨技術人員何筠等九人、均已先後抵津、河北省公署並撥出房屋八間爲該施工所辦公之需、該所籌備員稽田定二十七日派員前往佈置、

津不動產買賣
擬變通辦理

北京臨時政府行政委員會前曾公佈北京天津兩市及大興宛平等五縣不動產禁止買賣令、近來京津兩市因不動產不許買賣實行之結果、經濟周轉時感不便、而一般財局稅收亦隨減少、津市財局關於不動產之轉移稅收、亦形減少、月初該局以不動產之不能買賣、不僅影響稅收、且亦妨礙經濟之週轉、爰擬變通辦法、呈請市署、予以核准、其變通辦法爲建築房屋用地、不在五畝以上者得自由買賣、耕種田地不在十畝以上者、亦得自由買賣、市署以此種辦法既可活便經濟流通、更可增添不動產轉移稅收、遂行核准、並呈北京行政委員會請求照准云、

新民佛教青年會
設外國語學校

【北京同盟社通訊】新民佛教青年會、自成立後、內部工作、頗爲積極、頃爲發揚佛教之眞理、普及日本文語起見、特擬舉辦外國語學校、計分四班、一、初級班、二、高級班、三、業餘班、四、商人會話班、凡本會會員參加者、一律減收三分之一之學費、如有欲入本校而貧寒無力繳費者、可得酌免其學費之一部、畢業期間爲三個月、自即日起開始報名、其開學日期刻尙未決定、現在正由該主任教授趙慶森積極籌備該校之校址、或將設於新民佛教青年會中云、

青運會主辦
新民歌大合奏
定期在太和門舉行

【北京電話】新民會青年運動會對於新民主義學生之增加及徹底傾注全力、前者曾以各大學專門學校結成大學組、向新民青年運動進展、頃定於二十九日下午三時在太和門內廣場動員十五校男女中學生二萬人舉行大合奏新民歌、又新民二萬人之合奏會、預定按左記秩序舉行、並於二十八日下午四時舉行訓練、秩序如左、

一、國歌合唱、
二、新民之歌合唱、
三、新民青年歌合唱、
各校分唱、
一、六一中學、六二中學、六三中學、第四中學第五中學校「漁樵耕讀」
二、市立師範、「流蕩的三弦彈奏手」
三、貝滿女中、「蓮曇花」
四、第二女中、「牧歌」
五、北方中學、「夏日之歌」
六、育英中學、「漁翁樂」
七、志成中學、「夏天已經來到了」
八、弘達中學、「大明湖之夜」
九、崇實慈中學、「隨從救主」
一〇、三基中學、「夢」
十一、立達中學、「猛狗」

又各中校之參加者一校爲七百餘人、江文也任指揮、繆部長任名譽總領隊長、宋部長任總領隊長云、

北寧滿鐵排球賽
決改期舉行

北寧及滿鐵兩路局之排球隊、原定於二十七日下午舉行一友誼比賽、俟因故雙方決定改於六月初旬內再爲舉行云、

孫黃桃色案
十六日再審

孫家震桃色案、自上訴後、業經高一分院一度開庭審理、因原被告未到齊、略加訊問後、即諭知退庭、茲一分院爲使該案早告結束計、特又定於六月十六日下午二時第二次審理、並傳雙方當事人及證人、屆時到案、此次審理、或可終結、預計下月上旬即宣告判決、

遷移圍堤棺柩
請建設署協助
方毓愷赴京接洽一切

遷移圍堤棺柩委員會、因東局子去年積水未淨、不合於埋柩之用、前經數度開會討論、決定與地主商洽價購津縣劉家房子民地一節、曾誌本報、茲悉該會以大小圍堤爲本市屏障、轉瞬伏汛即至、亟宜迅予興工培修、以防水患、爲早籌遷柩方策起見、爰特於二十六日下午三時再行召開全體委員會議、聞當場已將購買民地之預算草案、修正通過、至移柩期限市署原定兩月爲期、恐難如期辦竣、決請市署再行展期一月、以免延誤辦不及、此外關於遷柩用款、如購置棺木、移柩運費所需款項甚鉅、已決定轉請建設總署協助辦理、並擬請市署技正方毓愷、晉京向該署商洽云、

法院逸犯案
兩法警被管押
孔何曾赴京報告經過

關於天津地方法院逃逸犯人事、業經北京高檢處、派員來津分赴各方調査蔵事、已返京報告其十五名逸犯、祇由警察局捕獲尙德勤一名、連同法院當日捕獲數犯、刻正由警察局第三科嚴加審訊中、地方法院長孔嘉彰、首席何運衡、於該事件發生後、除當時用書面報告外、特親赴京向法部面呈一切、何孔二氏業返津、二十五日何首席特召集高地兩檢處司法警察再加告誡、飭令各警不獨於帶案看差時須加意謹愼即所有取保送達等公務、亦須各自小心愛惜名譽云云、關於當時看差之法警張樹林、郁貢、因責任所在、業經檢察官於二十五日簽發押票、暫行管押、聽候偵查云、

日外部電潘市長
感謝祝賀戰勝

徐州陷落後、全國騰歡、津市連日舉行慶祝大會及中日聯歡會情形備極熱烈、津市特別市潘市長並於是日特電日本關係各部省慶祝勝利、已誌本報、茲悉日本外務省本月二十六日特電復潘市長表示感謝之意、茲覓錄原電如下、
徐州戰勝、頃奉賀電、深爲感謝、外務省石井東亞局長、

津立正學園
籌劃增設中學
下學期可望正式開課

本市日租界日蓮宗妙法寺住持內田、在津主持該寺多年、對於中國之風俗習慣等極爲明瞭爲應時代之需要、於去歲事變前四月間、曾不避艱險、首在察哈爾張家口成立「立正學園」教授日語、嗣及佛學於本年三月二十七日復在天津創設立正學園日語學校天津總校、將張垣校改爲分校、業經開學多日並經天津特別市公署之協助、以草廠庵前警察訓練所舊址、撥給該校爲永久校址、內田校長學識宏富、對於佛學、素甚著名、性極和善、且富幹才、故日華各方當局對其舉辦之立正學園、均願贊助、刻該校正在籌備幼稚園及中學、校址均設草廠庵、內部已着手建築一切、大約下學期均可開學、其中學課程與日本普通中學同、卒業年限、爲初級三年、高級三年、現正在辦理立案手續中、該校爲使學生及學生家長明瞭日本之教育進步、及提高學生之求學興趣起見、特由日本購買最完善之學校電影機於二十五六兩日在校映演、事前發出入場劵二千二百張、分兩日觀看兩日成績極佳、影場設該校大禮堂、分由教員學生担任映放及招待等事務、觀衆甚爲踴躍、以後每月有數次之映演、又內田校長爲利用每日曜日例假、增設日曜學校、不收任何費用、教授日語、體育唱歌、及校外散步等功課、現有學生二百餘名、該校並爲普遍佛教教育計、將對學生加授佛教學一課、以資普及云、

開灤林西礦
工資小有糾紛

自本月初旬開灤勞資談判閉幕後、開灤礦潮即行完全解決、近已復工將近一月、各項資方允准勞方之要求均在實行中、近因林西各礦煤廠包工之工人增薪問題、略有糾紛、結果該礦廠又派新舊代表二人、來津總局接洽、緣林西煤廠之工人本係包工制、其薪資由包工人規定支付、與平常礦工薪資支付不同、此次勞資協約規定一律增加工資一角二分、至實行時局方對包工工人不允增加、此項工人遂聯合請求一律增薪結果派舊代表李富華一名、新代表李福來一名、於二十四日晨來津、與總局接洽此項工人增資問題、聞局方現正考慮將予酌量增加、

津各局擴大後
工作異常緊張

津市公署、教育、社會、衛生工務四局、自本月五日擴大組織、改處爲局後、工作異常緊張、市政上頗有顯著之進展、至各局於下月一日施行新組織之說、並無此事實云、

鼓勵護路有功
舉行盛大表彰式
大野憲兵隊長來津主持

自黨軍潰逃、新政府奠都北京後、中日關係日見密切、由政府以至民衆均顯示衷誠合作之精神、兩國官民、皆以東亞之安全及幸福視爲自己之任務、對於新國家之一切事業、莫不以同樣之熱心加以愛護、此即稱其謀存榮之至上精神、亦即新興國家之一特點也、茲有以此種精神而建殊勳之六人、因奮勇保護鐵路及捕獲竊取軍用電線者而受光榮之表彰、北京大野憲兵隊、親自來津、於二十五日上午十時舉行隆重之表彰儀式、茲將其詳情誌左、

三月二十日午前四時半、有北寧路局警務處警務總段第三分段、一等警士路玉全、二等警士王慶五及北寧路天津工務段工丁劉茂臣、李鴻升等四人、在東車站東南方三千九百七十米地方、發現一種可疑之物、似爲企圖炸毀鐵道之炸藥裝置彼時正値貨車開來、該四人乃站於路軌之上、舉發信號、該貨車遂即停止、因而未受損害同時並急速向友邦憲兵隊報告、將該炸藥裝置起出、對此憲兵隊、北寧路當局、認爲該四人自己之職務異常忠守、堪爲一般職司之模範、故除提升一級外、並各有獎金以資鼓勵又四月五日夜九時、有洋軍夫魏俊榮、與同夥劉念、王五等合謀於東站東方約四公里之所在、竊取軍用電話線約達二十米長、竊後逃逸無蹤、經第七分駐所長郎玉堂知悉後、立即密佈警士加以戒備、乃於唐家口、新道口發現一人、形色倉惶、當即尾隨之、見其入於特三區警察分局第二分駐所界內集祥里二十號、於是郎所長乃率領警長張文成及六名警士前往圍捕、結果將該竊犯捕獲、並在浙江第二公墓後乾溝內將贓物起出、據該犯供稱竊自上述地點者云、友邦憲兵隊據報上述情形後、對忠於職守之各勇士、異常欽佩、決定從優表彰、北京大野憲兵隊長親自來津主持表彰事宜、於二十五日上午十時大野隊長特召集津市之目黑憲兵隊長、酒井科長及各憲兵等集合於憲兵隊院內、舉行隆重之表彰儀式、受表彰者北寧路局警務處警務總段第三分段一等警士路玉全、二等警士王慶五、北寧路局天津工務段工丁劉茂臣、李鴻升、天津市警察局第五分局第七分駐所二等所長郎玉堂警長張文成等六名、由大野隊長一一喚至面前、並頒表彰狀及獎金、並當面加以鼓勵謂、「以後再要努力」、至十一時許始行完畢表彰儀式云、

中日農校成績頗佳
畢業生各方爭先函聘

本市中日學校鑑於本省之農業不振、研究此項農業之專門人材亦頗缺乏、故該校爲振興農業、並爲造就農業專門人材起見、經數年之籌劃、卒於民國二十六年由該校校長張子秀及總務長藤江眞文諸氏、組成高級農業學校、由森山任農科主任、一切設備尙稱完善、自九月開學以來、因初創之關係、學生數額尙不多、然其奮勉之精神極佳、努力向復興農業之途邁進、本省農業界及各官商界頗爲贊許、對該校學生亦極期待、然第一班之學生十六名、因將於本年七月期滿畢業、故各縣公署、中央農業試驗場、新民會以及天津各棉花商等均向該校爭先函聘、聞將畢業諸生之職業殆均決定、由於各方積極需要觀之、以下各班之就職、恐亦不成問題、

津官員長警獎懲章程 下
警察局呈准市署明令公佈施行

第十條、有下列情事之一者、得予斥革、一、遺失或毀損槍支子彈者、二、境內藏有反動份子或盜匪潛不覺察致釀成重案者、三、違犯警察局各項規章情節重大者、四、違抗上官職權內之命令者、五、遺誤事機或緊要公事者、六、擅離職守者、七、休息及請假逾五日不歸者、八、發現非常危害之人不予救護者、九、因公擅受人民之贈與財物者、十、捏造功過朦請獎懲者、十一、包庇娼賭及私運鴉片烈性毒品等項或知事不舉者、十二、冶遊宿娼者、十三、酗酒滋事者、十四品行不端或藉事招搖者、十五、循情縱放者、十六、本管界內發生盜匪案毫無覺察或隱匿不報者、十七、非正當防衛擅行毆人者、十八、受賄詐財侵占遺失物或有其他犯罪事實者、十九、洩漏機密者、二十、侵占或挪用公款及監守自盜者、二十一、冒名頂替或挪用公物者、二十二、性情暴戾舉動乖張者、二十三、營私舞弊或藉端斂財者、二十四、對於屬下强迫寫會勒派份金及其他尅扣火食收受餽贈者、二十五、婚喪各事飛帖打網者、二十六縱屬擾民查有實據者、二十七廢弛職務情節較重者、如違犯刑法或前條各款情事、並應依法辦理、第十一條、有下列情事之一者得予降級、一、遇事疏誤不能盡職者、二、本管界內發生第三條第一第三第四各款案件逾限未獲者、三、未經請假在外住宿者、四、不按規則待遇屬下者、五、對於人民請求事件爲職務所應爲拒絕不理者、六、因事爭執不請長官裁決任意叫囂者、七、本管界內一月內發生盜案三起以上者、八、守望巡邏時不遵指定處所或忽至二次以上者、九、對於事件疏漫徇庇或陳述不實者、十、廢弛職務不知振奮者、十一、處理事件逾越範圍操切者、十二、利用職務妨害他人者、十三、本管界內發生刼奪竊盜各案逾限不獲在三次以上者、十四、延不追捕者、第十二條、有下列情事之一者、得酌予減餉或罰餉、一、擅留非警察人員寄住宿舍或局所者、二、本管界內潛伏匪犯覺失於察未經發覺者、三、本管界內有娼寮賭及售賣毒物危險物未能發覺者、四、本管界內發生劫奪各案逾限不獲者、五、對於郵電及一切交通疏於保護或維持者、六、遇有違警人犯不即拘捕者、七、遇應處分及應保護之人不予處分或保護者、八、人民互相爭鬥不爲排解勸阻者、九、因過失或誤解警察局規章所定禁令者、十、未經報請核定事項擅自處理者、十一、遇事强分畛域互相推諉者、十二、對於局所內務廢弛欠整潔者、十三、遺誤尋常公事者、十四、服裝不齊被斥不改者、十五、私自攜出官物者、第十三條、有下列情事之一者得予罰餉記大過或記過、一、人民將有違警行爲不加制止者、二、對所屬過失或違犯規章並不舉發及約束者、三、對於人民詢問事項不告知或告不實者、四、身着制服吸烟飲酒或購用食物者、五、服務時遇有事故不報告者、六、遺失或損壞官給物品者、七、換班遲誤或取巧偷安者、八、捏詞請假者、九、對於應致敬之人不行禮者、十、對待人民蠻橫輕慢者、十一、不遵用發給服物者、十二、換班時不整齊行任意宣笑者、十三、請假休息逾限不歸半日至一日以上者、十四、本管界內發生竊盜案件逾限不獲者、十五、辦事疏忽或處理失當者、十六、於服務時間辦理私務者、十七、違犯服務規則所定各項紀律情節較輕者、十八、其他交辦或協助事件及一切職務奉行不力者、十九、擅用警械或毆人者、第十四條、因輕微過失初犯前三條各款情事者、予以申斥、第十五條、違犯本章程第十條九至十五十七十八二十三二十四各款、第十一條五六各款、第十三條第十款、除照規定處分外、如無違犯刑事各法者、並酌情形禁閉之、第十六條、有應行獎懲之事實而爲本章程所未規定者、得隨時轉呈市長核示、第十七條、事實有合於兩款以上者、得從優或從嚴獎懲之、第十八條、功過准予抵銷記功記過二次者、抵記大功或大過一次、第十九條、記大功記功記大過記過暨嘉獎申斥、得由該主管長官自行酌辦、呈報警察局備案、其他各種獎懲、須呈報警察局長轉呈市長核准後行之、第二十條、記大功三次改爲獎金或加餉、記大過三次改爲罰俸或減餉、已抵銷者不計、第二十一條、本章程未盡事宜得隨時修正之、第二十二條、本章程自公布之日施行、

市署昨開例會
通過各局呈擬各項規程

市公署爲討論重要行政事宜、召開市政例會兩項、最近因市長政躬違和、及籌備徐州陷落慶祝會、致例會有數屆未得舉行刻市署爲加緊實際工作起見、已決定將例會改於每星期四日內舉行、二十六日適値第二十一次例會、乃於下午三時在會議室內召集、出席潘市長、柯秘書長、各參事、及各局局長等、當由潘市長主席開會、首由主席報告召開會議主旨、及改變開會日期等事項、旋即討論各局所呈擬之各項組織規程經審議後均經通過、至四時許乃告散會云、茲將討論事項誌下、
（一）爲擬定天津特別市公署官產清理委員會組織規程提請公決案、議決、通過、
（二）爲據財政局呈擬清理各項官產章程、暨舉報狀式、聲請書表、調查勘估表格式、並執照式樣請鑒核等情、當經審核酌予修正、附同原規則提請公決案、議決通過、
（三）爲擬具天津特別市公署考試中醫規程、暨中醫傳習所簡章兩種、附同原文請公決案、議決通過、
（四）據警察局呈擬消防隊組織規程及章則請鑒核等情提請公決案、議決通過、

婦女訪日團
一行已抵箱根

名流婦女訪日團一行、由潘市長夫人領導赴日參觀、所至各處、受各機關團體熱烈招待、歡宴備極慇懃、茲悉該團團長潘夫人有電致潘市長、報告該團已於日前由橫濱安抵箱根云

統稅局督查室
進行查驗工作

統稅分局督查室、近爲推行該室任務、已派督查員實行出發查驗、對所屬是否遵章守法、有無營私舞弊、以及商界漏稅匿報私製等情尤爲注意、現因統稅總署尙未將請求加蓋印鑑之督察證發還、現在督查員出外督查、暫借用該局稽查證云

日兩軍士捐金
救濟津市貧民

友邦軍士市川亮三及清水次郎兩君、近於醫院養病中念及華北民衆窮困狀況、深切同情、情願將軍方賞金之一部日金三元、作爲救濟貧民之用、當備函送往市救濟院、該院以二君心懷慈善、軫念黎、殊爲感謝、當將贈款日金三元、留備院民應用、並備函致謝云、

京市中小學校
社局調查竣事

【北京同盟社通訊】社會局自各中小學開課後、即逐日視察各校、因學校林立、不克短期視察蔵事、現經多日之努力全市中小各校業已觀察完竣、

新中國廣告社
包登廣告 廣告 手續簡便 價格低廉
法租界綠牌電車道恒安里 電話三三一六八號

利亞須
式立組 冰棍機器
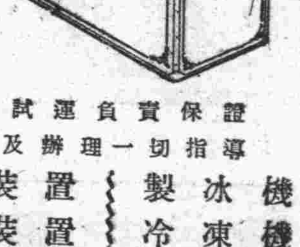
美優式立組
絕卓能效一
比無牢堅二
濟經位地三
便簡裝按四
證保實負運試裝按
導指切一理辦及法製
機機機 冰凍棍 製冷冰
置置員 裝裝專 藏房計 冷冷設
顧惠迎歡
大阪長谷川鐵工所
中國總代理店
天津出張所 日米商事株式會社
日米洋行
法界六號路七〇號 電話三三一一八號

大日本帝國總領事館認可
中日合辦 京津管理不動產股份有限公司啓事
天津日界須磨街十五號電話三一八一・三三〇五九・三三〇五八號
營業種類
一、代客管理買賣介紹地基房屋及經租事宜
一、地基房屋抵押貸借事宜
一、解決關於地基房屋上之一切糾紛
總辦 衆議院議員勳四等 陸軍大臣指定辯護士 原惣兵衛
專務董事 宮前勇吉
董事 張家駒
董事 玉井利三郎
監事 濟南分公司 三浦一夫
北京分公司 北京市王府井大街電三三二五 不日開辦

醫師 黃大馥 專治 診所
內科小兒科急性傳染病皮膚花柳科 戒烟科門診上午九時至十二時下午三時至六時出診隨時
【屈臣氏香港藥房樓上】
法租界二十七號路北洋醫院對過（電話三三四四九）

教授英德法文
某外國婦人富有教授經驗如願學習者請至英租界廿號路十八五號景明大樓十八號面洽可也

地方新聞

開發山東初步 將力謀農業振興
王克敏委員長過濟談話

〔濟南特訊〕北京臨時政府行政委員長王克敏氏、爲致十九日徐州陷落之祝辭、並向爲建設明朗中國而努力之日軍表示謝意起見、二十四日赴前線訪問寺內最高指揮官、途次並到濟南、曾與馬省長、西田顧問、晉民政、張警務、唐財政、菲建設各廳長、朱濟南市長等要人及渡邊特務機關長等日本方面關係者會見、其後與中外新聞記者團會見、曾發表如左之談話、

王委員長談話

此次來濟、並無何等政法的意味、只不過向〇〇部隊長慶祝其陷落徐州而已、由於此次徐州之陷落、連結華北華中之交通得以確保、當更促進華北華中兩政權之合流、誠不勝欣快也、關於地方人民因此次戰事所蒙受之損害、決急速努力復興之、又對山東方面黃河之修治、政府方面非常憂慮、當下決心不惜加以可能範圍內之援助、此外山東開發、擬先對農民與以加急的援助、以謀農業之振興、繼之可期經濟界之興隆、然後再遍及於工商業者、以係正道也、余以前在中國銀行任職時、曾一度來濟南滯留二星期、此爲第二次云、

日廣瀨資金局長 轉至濟南視察
逗留兩三日即赴天津

〔濟南二十五日專電〕關連在中國之日本居留民之復興資金借貸、爲視察中國諸地方於十日赴青島之日大藏省廣瀨資金局長、於視察青島後、乃乘機飛滬、更巡視南京、蘇州、杭州等各地、於二十四日夜、偕同坂田事務官抵濟、該氏關聯在中國之日居留民復興資金借貸、除視察當地之實情外、尚對從來存款部關連之事業及會後預想其融資之事業關係者等考察地方事情、逗留兩三日之後、即赴天津、北京、張家口返日、

統制山東煤礦
組販賣公司統一銷售

〔濟南二十六日專電〕以向營大公司投資之日方投資團之所經營之山東礦業爲主體、目下擬行組織之膠濟路沿線各煤礦之統制問題、亦係由於軍需工業之躍進、感覺煤荒之日本內地業界之企望、且爲暗示華北煤業之動向者、故頗值各方面注目、中日各煤礦原來在販賣業者間、對於統制之旨趣、無何異議、均表贊成、目下關於具體之組織方法、似在進行協議中、近期內可望發表、微聞其統制形態、爲組織販賣公司、各公司所出之煤經此機關銷售採煤方法諒將採用分配制度、無論如何礦業統制問題以煤礦復興爲刻下之急務、此事之具體化頗爲各方面切望云、

青島施行新教育 擬擴充中學校
糾正學生排日精神

〔青島二十六日專電〕市政一新、爲建設明朗之大青島起見、廢棄從來之謬誤國民黨排日教育、另以立足於東洋精神之新教育方針、担當幼童之教育者爲重要不可或缺之一環、治安維持會教育科、決定當教員養成之際、應特別注重此點、施以萬無遺漏之新教育、自不待言但從來本市之中等學校、主要多由教會外人經營、因之其教育方針、傾向歐美而遺忘東洋固有道德精神者甚多、致發生依賴歐美之弊害加之受國民黨政府時代之排日抗日政策之煽動、少年頭腦中培植深刻之排日精神、其弊害殊不容輕視、然因此次市政一新、擬藉新教育樹立百年之大計、目下開學者除小學校外如中學校只有德縣路聖功女子中學、至男中學預定在九月一日開學、然其中以前所述外人經營之學校佔其大部、故在棄拋依存於歐美精神、以期新教育方針之徹底上殊有種種不便、因此遂有設立官立中等學校或中國人經營學校必要之呼聲、對此、治安維持會教育科、認爲急速開辦學校之事甚爲困難、但可擴充現有市立男女兩中學之內容、俾收容多數學生、其餘不得已對方委之於外人經營之學校、教科書依然規定、採用臨時政府發行者、嚴選教職員担任之、努力絕不施以錯誤之教育云、

日戶山學校樂隊
到濟表演音樂

〔濟南特訊〕日軍戶山學校軍樂隊一行、二十三日由岡田樂長率領、抵濟南市、俟歷訪駐濟各部隊、名譽戰傷者及全濟南市民後、將在公園與街頭表演其勇壯而美妙之軍樂、約逗留五日再向某地出發、作管樂慰問之行云、

察南民教館開館

〔張家口通信同盟社〕察南原有民衆教育館一處、事變後關閉未開、察南政府玆鑒於民衆教育館爲啓發民智之所、不容久陷停頓、乃派定專員積極籌備開館、經多日之籌備、已於本月二十一開館、內部煥然一新、除各種陳列室及書報閱覽室外、更增設遊藝室、以便民衆消遣、又該館在各街市所立之壁報、現已創新、不日可有正確新聞公佈、

津海道署定期 舉行愛路運動
定日集合民團訓練

〔滄縣通信同盟社〕津海道署自成立後、原定由省撥派之衛隊、尚未派遣來滄、爲辦事便利兼資警衛起見、特規定由所屬各縣、暫調警察五人、到道署服務、限本月底由縣派員一併送到道署、又道署爲使一般民衆澈底瞭解愛路之意義、及加强民衆之自衛力量計、特規定每月一日與十五日爲舉行愛路運動日、十日與二十五日爲舉行集合民團訓練日、每屆上列各日、務必飭屬認眞舉行而舉行愛路運動、尤須令所屬之各學校、各法團、一體參加以擴大宣傳之力量、聞此種辦法、已分令津海各縣遵照施行云、

旅行津浦南段
濟日當局弛禁

〔濟南二十六日專電〕從來從對於一般往津浦線南方、泰安兗州、濟寧、徐州方面之旅行即加禁止、此次因徐州之陷落稍稍緩和、現限於持有駐濟日總領事館並特務機關之軍用列車便乘券者、一日約有允許五十名光景之便乘之模樣、

濟南統稅分局
救濟土製烟戶

〔濟南通信同盟社〕濟南土製捲烟戶、數達二千餘家、直接間接有數萬人賴以生活、濟南統稅分局、以土製捲烟、不特有碍衛生、且妨碍烟商之權益前曾通令取締、刻經各烟商之請求、該局已准登記、並定自即日起、至五月三十一日止、爲土製捲烟戶登記之期、並須覓具商保、塡列登記表、呈報到局、於體卹之中、仍寓整頓之意云、

靜海縣整頓路政

〔靜海通信同盟社〕本縣地當津浦要衝、轄境遼闊、以去歲水災極重、除鐵路線外、盡成澤國、因之交通頗感不便、現二區界內積水雖已逐漸退落、然窪處淤積泥濘、仍有未減、以致行旅維艱、本縣警務局以時值夏防伊始、各處交通亟待恢復、特於日前飭工興修、由縣至中旺鎮之公路、（計長六十五華里）同時並以由縣至五區獨流鎮之公路（計長二十五華里）坎坷不平、對於汽車通行、不無妨碍、故亦於同時發工興修云、

唐山設日領館
六月一日正式成立

〔唐山特訊〕唐山市居冀東二十二縣之中心地帶、商業繁盛交通便利、而友邦日本僑民亦日漸增多、故實有設立日領館之必要、本月據日外務省之發表、在唐山設領事館、六月一日正式成立、初代領事爲梅谷斌雄氏、日內即來唐、又領事館成立之始、先於日警署內辦公、其新址正在勘覓云、

濟宣撫班打字班
舉行畢業典禮

〔濟南特訊〕濟南宣撫班、爲便婦女學習女子職業、在近代的事務上最必要而且極有獲得職業希望之打字機之講習班、由三月十八日起以二個月間、開始教授、因爲時僅二個月之短時日、故教師學生均拚命授受、致收預期以上之成績、茲於十八日舉行試驗之結果、全體學生皆有、優良之成績、決行畢業、二十四日在宣撫班開始畢業禮、由阿部宣撫班長向全體學生、發與畢業證書、且於典禮後、復以阿部班長爲中心舉行茶話會、共作種種歡談全體學生一同對於阿部班授給此種文明的職業、深致感激云

山東麴對外輸出 籲請當局許可
青島麴同業會請願中

〔青島二十六日專電〕年額二百萬元、六七十萬袋山東麴之對日輸出、因匯兌之管理、輸入已不許可、現在因輸出不能故關於促進輸出許可、青島麴同業公會方面、最近對關係各方面正請願中、原來麴本爲麵粉之主要副產物、麴之銷路如何、立即影響於麵粉之營利、如現在不能輸出之時、只因此麵粉之價值高漲、在憂慮庶民等必需品麵粉之騰貴、麴之輸出、由此意味、更希望其許可云、

冀東銀行移津
唐山改爲支行

〔唐山特訊〕冀東銀行總行定於二十七日移天津法租界八號路、辦理國內外匯兌業務、唐山則改爲支行、其業務內容與從來毫無變更、繼續盡力辦理二十二縣內之金融週轉放款事業、唐山支行經理已任爲王篪芹氏、又冀東銀行總行、最近於天津英租界中街銀行街以二十六萬元之代價購買地基、建築新行屋舍、預定明年六月竣工、建築費規定總額爲五十萬元、該行之前途遠大、各方面均爲期待云、

冀東訪日團觀光記 卅四
印象良好足資借鑑

由平壤轉赴奉天

四月十七日晨一時許車到安東須檢查行李、團員皆驚醒、紛紛開箱解包、預備受檢查、檢查員巡視一週畢事、團員仍繼續就寢、二時零五分車繼續開行、黑夜之間不見安東爲何物只混光一片而已、晨七時大家起床、談論到奉天後之計劃、人人面上現出又歸故土之喜色、一切風土人物、以及田野農夫等、均帶有家鄉滋味、八時四十五分到蘇家屯、準備下車、九時〇五分到奉天出站後以未預定寓所、一時無相當旅館、群赴洞庭春吃早飯已得家鄉地道味、當然人人適口充腸、言語已通、二十餘日來之多數似啞子之同人、更是喜笑叢生、暢所歡言、奉天車站交際用日語、其餘地方仍是華語普通、飯後已上午十一時分乘破而舊之馬車、至東方飯店休息、訂於晚十時半聚齊出關、同人等多出外會親訪友、或遊街市、因春日町（日本商店街）最繁華、多數往遊、群乍到此間、感覺市面一切雜亂、誠不追友邦日本甚遠、晚十時許同人陸續歸寓、十一時半赴車站、登車開行、時已屆鐘零時十分、各赴寢合、安心沈睡、

由奉天返抵唐山

十八日晨八時起床、洗漱完畢一同商議到唐山後聚餐離散等計劃、此一月來、團員沿途蒙記者鏡頭紛紛集中攝影、站上中地顧問費神指導、熱心幫助便利多多、擬共送紀念品、聊表寸衷感謝之意、推何團長代辦、按當時之關內鐘點、較關外遲一小時、於八時十分到山海關、停約五十分、繼續開行重歸故土、人人喜形於色、群趨飯車進膳、關內外氣候相差太多、關外猶有冬日景象、而古冶窪里則爲暖春矣、下午一時許到唐山、時冀東道王道尹前冀東教育廳武廳長、新民會指導部、舊政府同人及新冀東道公署同人、唐山市商會、各學校教職等、蒞站歡迎者、不下百餘人之多、同人等下車後各友好各同事均趨前握手寒暄記者鏡頭紛紛集中攝影、站上秩序紛亂、人聲喧嘩、頗極一時之盛、王道尹當場宣布是晚六時在舊政府大禮堂設宴、爲各團員洗塵、相率出站、乘舊政府備妥之汽車赴政府稍息聚談、旋即分散、（未完）

大同開祝捷會
慶祝徐州陷落

〔大同通信同盟社〕此間得到徐州陷落消息後、一般民衆無不欣喜欲狂、晉北自治政府、爰於二十日着手籌備擴大慶祝、茲誌詳情如次、慶祝大會于五月二十二日假城內廣場舉行、由青年排共聯盟總會印製大批宣言、標語、傳單、漫畫滿貼街衢、十字路口並配以布製長條標語、日章旗滿城飄揚街市上表現一番歡樂氣象、慶祝大會參加人員計有、特務機關、憲兵隊、晉北自治政府全體職員、國防婦人會、居留民會、大同縣政府職員、各級小學校、各街公所、各商民、總數達三千餘人、下午一時舉行慶祝式、首爲致開會詞、在日章旗升揚、國歌合奏中、由財政廳崔廳長朗讀祝詞、次由前島最高顧問致祝賀之辭、闡述徐州陷落之必然性、與皇軍仍澈底膺懲破壞東亞和平之敗類末三呼萬歲、整隊遊行、

寶坻保護青苗
飭警務局嚴查

〔寶坻通訊〕本縣縣署近據報告、各地時有不肖之徒發生偷竊青苗情事、何知事聞訊後、爲保護農業起見、當即通令各警務分局所認眞查獲、並佈告嚴禁、如有故違、一經查獲、定即拘提到縣、從嚴懲辦、併諭各鄉長副等遵照、如遇此項案件發生、准即查拿將人犯押送該管分局所、由各鄉長副等出具切結、由區送縣訊辦、無庸來縣候訊、以節費用而輕人民負担云、

輪船出帆廣告

大連汽船 電話 支店長 三三一七八 碼頭 三三〇三七 日租界 二一四六三

大連線 ◈天津到開
北京丸 五月廿六日午後四時到 廿八日午前六時開
濟通丸 五月廿八日 三十日午前六時到開
天津丸 五月三十日 六月一日午前七時到開
北京丸 六月一日 六月二日午前八時到開
濟通丸 六月二日 六月三日午前八時到開

大連安東線 天津開
北康丸 五月廿八日 開
北康丸 六月七日 開

青島上海線
奉天丸 五月廿八日 正午開
大連丸 五月三十日 正午開

大阪商船 代理店 國際汽船株式會社 大阪海上保險會社 北日本汽船會社 電話 法界事務所 三二六七 三三九三三 法租界碼頭 三三三三 三三〇三四 英租界碼頭 三二〇二八 北京駐在員事務所 三〇一八七 東交民巷九號 三〇三〇二

門司神戶大阪線 大沽冲到開
長江丸 五月二十八日到 五月三十一日開
本船卅日下午二點塘沽開
長安丸 六月一日到 六月四日開

近海郵船 代理日本郵船公司 天津英中街四三號 電話 支店長 三〇五四 英界事務所 三三八六六 貨棧 三一二三五 三三〇七一

門司神戶大阪線
筑前丸 五月三十日大沽到 六月一日大沽開
北嶺丸 六月三日塘沽到 六月六日塘沽開

日清汽船 電話 事務所 三三〇〇一 倉庫 三三四六五 地址特別一區海河路四號

大連青島上海線 ◈天津到開
蘆山丸 六月四日到 六月七日開

國際運輸 天津法租界四號路二八號 電話 法界碼頭 三三〇二七 法界事務所 三三七〇五 山下汽船 岡崎汽船 大同海運 川崎汽船 阿波汽船 東和汽船 代理 輪船公司

阿波共同

大連仁川南浦線 ◇天津國際碼頭到開
第三壽丸 五月廿七日到 五月廿九日開

各船票代賣處 日界旭街觀光局 壽街平林號吳服店 北京觀光局 二〇三二三 二一〇四〇〇 東局三二八〇

株式會社 兼松商店天津支店 兼松洋行

營業種類 羊毛、棉花、綿紗、綿布、加工綿布、毛線、呢絨、人造絲、人造毛布、皮張、麵粉、小麥、外國米穀、各種機器、五金、工業藥品、洋米、電泡及電料器具、度量衡器、

天津法租界八號路一〇三 電話 綿糸布三三五三九 棉花三三七二〇 雜貨三三七二八

本店 神戶市神戶區伊藤町 支店 大阪、東京、名古屋、哈爾濱、新京、奉天、西都尼、新金山、紐約、西雅圖

金業公道家 正陽金店

發賣條錠葉金 精造金銀首飾 各界徽章獎牌 維新器皿禮品 收售珠寶鑽石 專買荒金潮銀

總店 北門內路東 電話二局零零七一 第一支店法租界二十五號路 電話三局三九三五 第二支店 北門臉 電話二局零零七二 甲四

車汽公共之需必 北京 通州 上 塘沽獨流鎮

乘坐本公司新式車而舒適之公共汽車 代運貨物及行李 又有公共車載重車均可出賃 欲知詳細請電話日界二局二三四號也可

天津營業所 華北汽車公司 日界福島街

為現代最經濟·最美觀·最耐用的衣料·購用者已在數百萬人以上全國歡迎·無不滿意·

本公司所出永不退色印花布雖經日晒水洗永不退色如於購進後顏色退落可隨時免費掉換用以裁製兒童婦女衣服及帳帷被面窗帘等物最為相宜贈送親友尤為歡迎

本公司更出一種永不退色法司哥染色布質料精細色分二十四種美麗奪目闊度三十二吋用以裁製各式衣着等亦極美觀舒適

衣料價目			
麻紗	紅牌	每碼	祇售 四角六分
麻紡	綠牌	每碼	祇售 四角二分
綸紡	黑牌	每碼	祇售 三角八分
法司哥染色布		每碼	祇售 六角三分

英商 綸昌紡織漂染印花有限公司 全部在上海本廠製造 總公司上海四川路二百廿號

綸昌永不退色布

華北批發處 中興行 棉布莊 天津法界六號路電話三三一四八 竹華批發部 天津法界八號路電話二三三六九

本市零售處 華敦元花仁華會益蔭信天介協祥德中利九天 竹慶隆旗昌林亨大華隆章福和茂慶原公字祥 號號號號號號號號號生號號祥號號號號恆司豐祥號

東和興木行

啓者敝號今由外洋運到眞正菲律濱元木毛板美松方木毛板吉林紅松方木元木安東各種雜木黃花松火柴木福州各種板片電桿杉杆椏木以建築所用木材等無不應有盡有零整批發定價從廉如有定購者請駕臨無任歡迎

義租界河沿東和興木行 電話四局五百四十四號 甲四

施今墨介紹同學醫友馬寄琴大夫

馬君寄琴浙之紹興人也好學深思精研醫理前在山西政界服務兼充中醫改進研究會理事之職有年嗣因事往來京津對於中西醫術尤多探討今墨與君少同筆硯諠託知之最深素所佩仰用特代爲紹介並定診例如左 門診下午五時至七時診費一元二角 貧病免費 出診上午九時至十一時下午八時至十時診費四元四角 過時及路遠加倍 現寓英租界五十三號路信福里三號 甲四

營業種目 光來公司

綿布、人絹布、絹布麻布、毛織物用漂白、浸染、印花、整理、各種機器紡紗類機器、各種原動器蒸汽器造皮革、皮鞋、各種機器精密類機器設計及製作販賣並買賣舊機器同消耗品、各種機械工具同零件直輸入、

辦事處 天津河北大經路二五九號 電話 六局一七六八番 總公司大阪市西區靱上通三丁目一九 東洋機械商事株式會社 分店上海，東京，京都

時疫 郭眉臣大夫 現在施診 醫寓法租界二十三號路三十九號

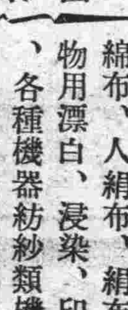

開灤礦務總局廣告

煤質提高 重量十足

過篩塊煤 每公噸十三元正
機車原塊 每公噸十二元正
二號混煤 每公噸十一元五角
特別末煤 每公噸十二元正
一號末煤 每公噸十一元正
二號末煤 每公噸十元零五角

上開價目係在敝局廠內交貨 如欲送交每公噸外加脚力六角

堀井謄寫版

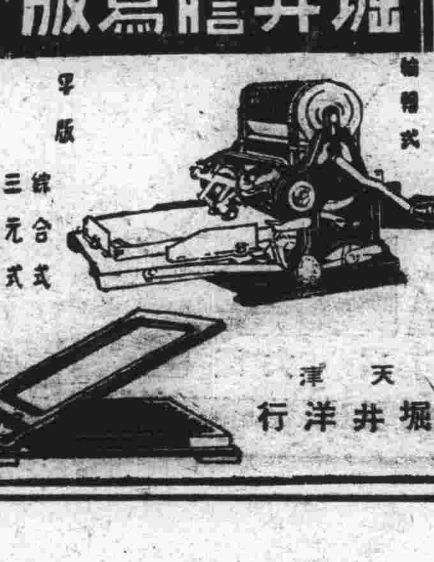

天津 堀井洋行

大正蚊とり線香 殺蚊香

蚊是夏天最歸惡的東西、也是傳染疾病唯一的害蟲、砍安眠、在其次、現在有了（蚊子香）可以無憂了、祇要在房屋內燃一注立刻就可以將蚊蟲殺死、我們可以安心睡眠、（蚊子香）是家庭不可不備的必要品

大正除蟲菊株式會社 華北總代理店 濟記洋行 日界春日街二六

舊法幣將禁止流通 各銀行遵令奉行

整頓幣制造福社會金融

舊法幣限期禁止通用各節、曾誌本報津市金融界對此問題、一致表示遵照臨時政府命令、屆期實行、至於善後辦法、日內在銀行公會舉行會議、協商一切、記者歷訪本市銀行界、與錢業界首領、叩以對於此項問題之意見、據談如次、

銀界要人談話

最近北京政府發表六月十一日禁止舊法幣流通各節、此間銀行界、已表示遵章奉行、本來華北紙幣、向呈雜亂、使用狀態、一家遇有問題、即可牽動整個金融界、過去此種「關票子」之事實、已不一而足、其關係本市金融界、亦極重大、自聯合準備銀行、依照政府命令成立後、發行新國幣、統一幣制、便利金融、造福民衆、良非淺鮮、從此通貨統一、一掃以前幣制紊亂及金融不安之情事、尤以收回舊法幣問題、過去數月間、政府曾經公表、故此番限期收回、正爲實行整頓幣制、吾人絕對深信本市金融界完全遵行、且更願儘力幫助收回舊法幣也、目下中國銀行已有公告文曰「本行遵照財部通告、不分地名一律行使特此公告」、交通亦屬同樣、可見一斑、至外省中交兩鈔票、在本市流通、原屬極少數、而中央銀行鈔票、事變後即着手努力收回、現時市內幾將絕跡、故預料收回舊法幣、定可圓滿實行、其於本市金融界、只有便利、絕無毫絲影響云云、

錢業方面表示

臨時政府於日前、以布告方式公布、中國、交通兩銀行南方鈔票、及中央、中國實業、北洋保商、中國墾業、浙江興業、大中、邊業、中國農工、中南、中國通商、農商、四明、中國農民等十三銀行紙幣、於下月十一日起禁止流通後、此間錢業界態度極爲欣幸、蓋聯銀新國幣、自本年三月十日發行、新通貨一元化之體制已告完成、地方銀行及商業銀行所發行之雜票、本已失却流通價值、乃政府因聯銀成立未久、深恐人民認識不足、故對整理雜票之舉、緩期實行、其顧念民生、維護金融之苦心、有足多者、茲聯銀根蒂既固、南北一紙風行、政府爲貫澈通貨一元政策、斷然發動舊通貨整理辦法、乃銀錢界及一般民衆所認爲意內之事、惟金融關係民生、如此重大問題、在津市流通達三千七百餘萬元之鉅額雜票、一朝禁止其流通、自予民衆以若[illegible]動、但其結果、則爲北方民衆之福也、至北方雜票在天津之發行額、據調查如左、

中南銀行	一・五〇〇・〇〇〇
中央銀行	三二・三四三・九五五
中國農工	一・五〇〇・〇〇〇
大中銀行	五六〇・〇〇〇
浙江興業	二〇〇・〇〇〇
中國墾業	九〇〇・〇〇〇
北洋保商	五〇〇・〇〇〇
中國實業	一・七五〇・〇〇〇
總計	三七・八一三・九五五

右列數字、爲上年事變以後之調查統計、且爲各銀行之最高發行額、惟自聯銀新國幣發行以後、各銀行率均認識大體、自動收回不少、據銀行界估計現在市面流通額、約僅右列數字三分之一（計合一千餘萬元）、是故政府告示公布後、其雜票之收回、大有風捲殘雲立竿見影之勢、另據調查、冀東、河北省兩銀行、及中國、交通以華北地名所發行之紙幣、政府特暫准其流通、惟冀東銀行、本爲前冀東防共自治政府之中央銀行、代理國庫、發行票券、自冀東政府與臨時政府合流以來、冀東銀行之原來地位已失、該行爲擁護臨時政府通貨一元化之政策起見、自應在若干期間以內、將該行所發行之鈔票、悉數收回、約明年三四月間、即可將發行部分結束完竣云、

澳粉大量運津 津粉市呈混亂

行市下落成交亦滯

天津麵粉市場、自五月初旬來因當市怡和、興隆等外商之澳洲粉大量來貨、已呈混亂、連日行情繼續低落、今後澳洲粉之來貨、如繼續相當期間、行市似更將下落、從來獨佔華北市場之日粉、最近殆無交易、日粉之獨佔市場、亦瀕於危殆由本月初至二十日之麵粉運到數量爲、

澳洲粉 四十九萬八千袋、
申粉 二十三萬八千袋、
日本粉 三十三萬八千袋、

四月中來貨之外粉爲十七萬二千五百十九袋、比之於日本粉八十二萬一千九百四十八袋、日本粉終至有減半之狀態、澳洲粉似約有三倍之增加、日商方面對於當初外商等充作爲匯兌資金之舊法幣下落認爲已至不能交易頗抱樂觀、然如上述之外粉大量來貨已完全與前相反、故目下正講求其對策當茲對英打破一辯士之今日、關於今後之外粉輸入將唱高價、又徐州陷落舊法幣使用禁止時期當前、據測策如現在之狀態將不能繼續、然除收買六月來貨之怡和洋行外、約百萬袋之來貨、能充滿六七月天津市場之需要、最近市價、據測策將繼續低落云、

河場市昨日麵粉市場、僅成妥一萬袋、日粉微升一二分許、澳粉滬落一三分許、茲將昨（二十六日）交易行市列後、

日粉 紅綠三菱四元九九 寶船五元一、飛龍四元九八、竹字四元九五、綠幸四元九八、綠金鷄四元九三、綠火車五元〇九、綠寶石四元八七、紅金鷄四元九、無線電四元九一、芳蘭四元八、飛鶴四元七五、地球鳥四元八七、三葉四元七九、寶鼎四元九四、白福字四元九七、綠萬字五元 紅一星三元四五小鳥四元九五

滬粉 綠兵船四元八二、綠炮車四元八、紅財神四元四七、紅桃花四元五三、紅人馬四元五五、黃車四元一八、

麥根四元二五、藍麥根四元二 五燕五元〇九白菜

澳粉 五元〇六、金豹五元〇五、榴蓮五元〇一、藍麥花五元〇一、麥妹五元〇二、香蕉五元、天官五元、（裕記號報告）

經濟常識

承兌滙票

黎明（二）

商業承兌匯票、既足以活動金融、繁榮市場、其利益如何、可就三方面言之、一、發出承兌匯票者、將貨物售出後、無需款項活動、屆期即可如數收回、若需現款、持赴金融業貼現、亦可即時收到貨款、承兌到期時、買貨者爲維護本身之信用計、對於持票人必能如數支付、而承兌匯票之貼現率較抵押借款爲低、且票據抵押較貨品抵押借款爲易、在銀根緊迫時亦易貼現、二、承兌匯票者、（即買貨者）承兌人以有限期之付款、買進貨物時、必須加以週密計算、不致隨便進貨、壓積有用之資金、所負債務確實易於稽考、不致被人欺詐、屆期支付債款、即係增進業務上之信用、若金融緊迫、需要貨物時、雖無現金亦可將貨購進、三、金融業持票人請求金融業貼現、金融者之資金可獲得速度之輪迴、若貼現之銀行或銀號缺乏現金、亦可持票轉請他人轉貼現、承兌匯票不但承兌人負責、即背書人亦負連帶責任、故金融業對商業承兌匯票貼現、妥實穩靠、決不致發生意外、此爲商業承兌匯票之優點、上海綢緞業創興商業承兌方式、凡顧客買貨將貨物看定後、除現款者外、如係賒賬、期限不得越過四十日、分爲十日、二十日、三十日及四十日四種、顧客賒期之長短、對貨價亦有甚大之關係、故規定此期之遠近、定貨價之高低、貨價結算完竣、即由售貨者發出匯票、隨所售之貨物及發票送交買貨者、請求承兌、直至貨款收淸後、手續始稱完竣、此爲上海創興之商業承兌匯票之手續、（未完）

汪時璟來津

與銀行界有接洽

聯合準備銀行總裁汪時璟氏、昨晨由京來津後、仍下榻利順德飯店、午間由中國銀行同仁（按汪原係奉天中國銀行分行行長）假英租界林宅歡宴、晚間復由鹽業總理陳亦侯氏在自宅歡宴、銀行界首領、多在座聞汪總裁此來除視察分行業務外、並與各銀行接洽協力整理紙幣事宜、定今明日即行返京云、

雨傘市況疲萎

夏季雨傘亦爲日常必需之品、按本市所用雨傘、約分兩種、一種係溫州輸入之油紙傘、一種係當地所產之油布傘、近年因物質文明、中上階級皆着雨衣、更兼旱傘又可兩用、故雨傘用途、漸趨狹窄、大宗銷路轉以內地爲對象、今春因交通關係、客販迄未放量進胃、以致生產過剩、存底濃厚、故雖當此原料逐漲、來源不暢之際、仍無上漲可能、反形萎疲、茲將昨日市價列後、油紙傘、高的每把六角、次的每把五角、油布傘、大號每把七角、中號每把六角、小號每把五角、

河北省銀行 農貸推行順利

靑滄兩縣已先後辦竣

河北省銀行辦理農貸、致力復興農村經濟、曾積極進行、頃已在津浦線滄縣辦理告竣、計共投資約十五萬元、農民均依照定章、以地契作押、靑縣農貸、正在調查、預定日內即開始貸款數目爲十萬元、將來計劃、逐步推行各縣、聞靑滄兩縣當地縣署、均極協力、故辦理極爲順利、惟靜海縣因該縣原有農社、已具成績故未投資云、

亞細亞化學津廠

現已開工出貨

東京著名之亞細亞化學製造工廠、近爲在華北擴充銷路、發展業務起見、特以五十萬元資本、在本市河北大經路組設亞細亞化學天津分工廠等情、曾誌本報、茲悉該廠關於廠房修葺、機器按裝、均已竣事、現已於本月二十日開工出貨、首批出品之紅藍墨水、金墨水、化學文具、文花糊、簡單軟器等、極爲市場歡迎、華洋南紙文具商、多往批購、該廠並委託本市永興紙行代爲包銷云、

皮張略淸

津皮張市略呈淸淡、惟數量則較整齊、殆鮮零星交易、市場消息、郝行行買廣源昌白猺褥子一百二十張、開價十二元、栢合行買天成黑猺褥子一百張、開價十五元五、利德行買德豐黑猺褥子七十五張、開價十五元二、克利行買永發祥白猺褥子一百六十張、開價十元、又買萬發合靑猺褥子一百張、開價十二元、又買勤昌白猺褥子一百三十張、開價十元〇三、古寶財行買振源靑猺褥子一百三十張、開價十三元五、古亞行買隆祥義靑猺褥子十七張、開價五元、大陸行買毅達燕皮褥子八條、開價四元二、克利行買義恒黑猺褥子二百張、開價十二元、久記行買德記口羔皮褥子二百一十二張、開價八元、

津打包場竣工

試工成績極佳

本預定本月初開業之華北棉花公司之天津打包工場、因工程遲延、致不得已而延期、最近始告竣工、且本月二十四日曾實施試開、成績絕佳、聞該場打包能力、每小時四十五包、每日工作十小時、則有日產四百五十包之打包能力、大體在六月可望正式開業、又棉花倉庫、現尙在裝修內部工程中、定六月中旬以前竣工、與打包工場正式開業同時、可開始運來一部棉花云、

燒酒市堅昂

原料高粱漲價關係

高粱酒、雖爲奢侈品、然爲宴會及消遣所不需、本市每年消耗數量甚鉅、更因味醇力强、非他酒所能及、故走銷頗廣、國內則遠及上海廣東厦門、國外則以去新加坡爲最大宗、年來因運輸不便、除上海需不斷吸進外他處、客販大半袖手以致市況不振、走銷兩淡、但因造酒所用高粱煤炭、漲次上漲、故市價日趨上游、一月以來、每百斤上提一元有奇、設原料若再昇騰、行市定仍隨之堅昂、目下高等藏酒每百斤開價六十元、普通藏酒每百斤開價三十五元、普通乾酒、批發每斤兩角七八、玫瑰露酒、五加皮藥酒、及茵蔯等色酒每百斤三十五元、本市所需乾酒、除本市燒鍋自造者外、當以獨流來貨最多、其他則白溝河等處、亦不斷來津銷售、

滬匯市仍鬆懈閑散

大量購買外貨者昨晨已絕跡

【上海二十六日同盟社電】匯兌市場仍然閑散、尤其行市開盤後稍稍弛緩、暫時對英實價開爲十辨士三十二分之三十一結局前市之比率對英實價爲十一辨士正、對美實價爲二十二美金八分之五、對日實價爲七十九元半、在此高價雖屬少量究有買外貨者、二十五日因外貨要求關係、達相當多額之買外貨者、至今晨殆然不見、一般測策此或爲行市稍加弛緩之原因云、

【上海二十六日同盟社電】匯兌市場自昨日來閑散、商品亦未見有顯著者、繼續相持狀態日人銀行匯率開盤、對英售賣爲十一便士八分之一、對美爲二十二美金三十二分之二十九對日爲七十九圓半（有行無市）圓匯票售價爲九十九圓四分之一、每百圓成交、金單位爲二二六元九〇、

棉紗 交易尙暢

昨日棉紗交易、不失暢象、但進戶多係零星容納、成市尙無大變幻、銷路以粗紗較盛、烟台帮買十七支十全紗二十包、二五一元五、十七支八馬紗十包、二五一元五、十七支三光紗十五包、二四七元、十七支三鼎紗二十包、二四八元、二十支八仙紗十包、二五五元、二十支藍鳳紗二包、二五五元、四十二支陽鶴二股紗五包、三七〇元、四十八支陽鶴三股紗三包、四〇九元、北京帮買四十二支水月二股紗三包、三七二元、二十支十全紗十二包、二五五元、二十支八馬紗三包、二五五元、十七支三光紗四包、二四七元五、玉田帮買四十八支大福三股紗一包半、四一三元、香河帮買十支大聖紗三包、二二六元、十支藍虎紗五包、二二五元、本街妥二十八支八馬三股紗一包、三〇七元、十支八馬紗三包、二〇八元五、

棉花 美種活潑

美種花市況、以現價合宜、進戶胃口活躍、成市頗有起色、但廠家與申帮仍乏心氣、微呈平靜、妥四千四百餘包、棉商脫售、最多者爲一千三百餘包、次爲五百餘包、其餘則由數十包至二三百包不等、計日信行買六十四包、價四十六元二、四十包、價四十五元五、三十六包、價四十五元四、東棉行買二百一十包、價四十五元五、二十包、價四十五元五、二十八包、二百三十八包、價四十六元、二十九包、價四十六元五、江商行買二十包、價四十六元、三百〇三包、價四十六元、二十九包、價四十七元七、一百包、價四十七元七、七百包、價四十八元、伊藤行買三百包、價四十六元三、五十包、價四十八元、一百十四包、價四十五元、八十四包、七十二包、七十九包、價四十六元、一百四十包、價四十四元六、一百二十包、價四十八元五、通成行買六十包、價五十元、福家行買一百包、六十包、價四十五元七、瀛華行買四十一包、價四十五元、四十一包、價四十六元三、

海外商情 美證券依然垂挫

（紐約二十五日電）本日紐約證券市價瀕續跌落、市況平庸、雖本日開時見買戶着手求納、無如各戶盡悉零空所補無幾、於市終少補助、況歐局目前依然未脫緊張狀態、國內鋼價期內恐將繼落、一般經營家心情因頹、除一部大戶相偕脫空外、別無他家吸納、市態疲憊、查鋼鐵股長初之報漲、確係一度之反動、旋以賣戶漸次出籠、市終回挫、本日收盤除少數股票略見提升外、餘如美國鋼鐵、安愛康大銅鐵、畢司雷恒鋼鐵、凱司農具、克萊司勒汽車、杜鎊化學、通用汽車、萬國鎳鑛、孟高華百貨、美國橡皮及韋司好司電氣諸股均報低落、交易尙可、全日計妥五十六萬股、茲將本日紐約證券市價分別錄後、

道瓊斯指數種類	二十四日市	二十五日市	升落
三十種實業股	一一二・三五	一一〇・六〇	落 一・七五
二十種鐵道股	三一・四三	三〇・九八	落 ・四五
二十種公用股	一八・七八	一八・四一	落 ・三七
四十種債券	八六・九九	八六・四五	落 ・五四
十一種物品	四六・四一	四六・〇五	落 ・三六

美證券名稱	二十四日市	二十五日市	升落
美國鋼鐵	四一・八七五	四一・六二五	落 ・二五
畢司雷恒鋼鐵	四三・五〇	四三・七五	落 ・七五
安愛康大銅鑛	三四・五〇	三三・三七五	落 一・一二五
萬國鎳鑛	四四・〇〇	四三・三七五	落 ・六二五
島格拉司飛機	四三・二五	四二・二五	落 一・〇〇
紐約中央鐵路	一一・七五	一一・二五	落 ・五〇
美國橡皮	二六・二五	二五・二五	落 一・〇〇
孟高華百貨	三〇・〇〇	二八・八七五	落 一・一二五
派拉蒙影片	七・一二五	七・〇〇	落 ・一二五

債券市況仍跌

本日紐約債券市價一致狂落、市況鬆萎、美外電力四七・二五元、落一・七五元、國際電報電話（一九三九年）八七・五〇元、落・五〇元、國際電報電話（一九五五年）六三・〇〇元、落一・五〇元、新英蘭煤電氣五一・〇〇元、落一・〇〇元、標準煤電氣四九・七五元、落一・〇〇元、

棉花跌風益熾

本日紐約棉花市價更落、市況萎疲、全日交易尙暢、晨自利物浦及孟買電報衰落消息傳來影響市面拋者雲集加以產區獲雨、與證券市價狂落等因、市面進者觀望、國外委售電報相繼傳來、市間疲風瀰佈、價迫狂落不已、市情萎弱、結果收盤較前猛落由十六鎊音至十九鎊音、茲將本日紐約棉花市價錄後、

小麥市況猛落

本日支加哥小麥市價、近期狂跌、遠期亦疲、市況鬆萎、全日交易激增共妥二三・四九一〇〇〇餘、良以大戶多頭繼續出淸、北美產區天氣適和、與歐州收成激增等優良景象、致麥價狂落不已、市情鬆萎、結果收盤五月份七二・五〇元、落三・五〇元、七月份七二・五〇元、落一・一二五元、九月份七三・三七五元、落・八七五元、

期限	價格	升落
七月	八・三	落 ・六
十月	八・一五	落 ・一九
十二月	八・六八	落 ・一九
一月	八・一九	落 ・一九
三月	八・三三	落 ・一八
五月	八・七	落 ・一九

足金 市況呈平暢

收盤無更妥千餘兩

津足金現貨交易、昨（二十六日）市況風平浪靜惟人情興奮、成市甚盛、午前開盤爲一百四十七元、較前日末市激落一角、自是市況步升、二市爲七元一、入後三市爲七元三、再後四市、爲七元五、由是七元六、以至七元七、午後市況回轉、七市仍爲七元五、由是七元三、又七元五、又七元三五、又七元又六元九、最末市爲一百四十七元一、收盤與前日末市同、全日成交一千四百兩市平暢、

海外匯市

△美國▽【紐約二十五日電】匯英落六八七五、匯法落七五、匯日落四分、匯滬升一角三分、匯德未更、

倫敦	四・九六八七五	美元
上海	二一・〇〇	
日本	二八・九〇	
巴黎	二・七六五	
柏林	四〇・二〇	

△英國▽【倫敦二十五日電】匯美落一・四四分、匯滬日兩市未更、匯法升三生丁、匯德落二分尼

紐約	四・九六八七	美元
上海	一二・二五	便士
日本	一四・〇〇	便士
巴黎	一七八・八一	佛郎
柏林	一二・三二五	馬克

△日本▽【神戶二十六日電】匯英匯美均穩立不動、

倫敦	一四・〇〇	便士
紐約	二八・八一二五	美元

△印度▽【孟買二十五日電】匯英落零一五六二五、匯日未更、匯美升三七五、

倫敦	一七・八四五	便士
日本	一六八・六二五	羅比
紐約	三七一・六二五	羅比

西河花市平定

西河花市況、做出不多、市氣傾向平定、福家行買四百包、一百五十包、一百二十包、七十五包、價四十一元五角、

桃仁 行市趨昂

昨日核桃仁市況、內地零星仍有運到、成市尙爲爽利、市氣亦趨升象、東華行買蓮鹿貨八十件、價三十三元五及二十八元、價三十二元、陽邑貨一百二十件、價二十七元五及三十三元、聚香行買遼州貨八十件、價四十元、

花椒上升

花椒市況、近日微呈冷落、市氣亦少更動、昨日本報預述市價有元許昂勢、其經過適正相符、上升一元、東客買涉縣貨三十包、價九十八元、

猪鬃 市況甚堅

猪鬃市況、以售戶益爲堅挺、出口商漸次讓步、成市雖未臻於盛境、但人情甚爲活躍、昨日譚臣行買二百六鬃五十二箱、價四百八十兩、益昌行買六十六鬃一套價五百二十五兩、華隆行買二寸二五鬃五十箱、價一百六十四元、均七八月內交、

駝毛市況轉展

駝毛市況、昨日略爲活動、市氣亦呈平俏、售戶心氣尙佳、安利行買鄉包貨四百六十包、價一百七十三元、

海外銀市

【倫敦二十五日電】大條銀近期一八・五〇、遠期一八・五〇、均升一二五、

【蒙特爾二十五日電】本日銀市收盤、五月份升二角五分、九月份升二角、七月份升二角、

五月 四三・五五 七月 四三・〇五 九月 四三・〇五

【紐約二十五日電】銀市現貨未更、

掛牌 四三・二五

【孟買二十五日電】本日銀市收盤、近遠期均升六安那、

近期 四九・〇七 遠期 四九・〇二

外匯市況

滬市忽轉俏利

【上海二十六日電】本日滬埠外匯又轉俏利、緣自英美匯兌、報跌消息傳來、市面進者相繼沓來、無如銀行緊握不放、匯市因之依次低流、全日交易尙可、收盤市況堅定、

開盤售價

英匯	現期	一二・一二五	便士
美匯	現期	三一・八七五	美元
法匯	現期	七六六・〇〇	佛郎
日匯	現期	五五・五	日元

收盤售價

英匯	現期	一〇・九六八七五	便士
美匯	現期	三三・五六二五	美元
法匯	現期	七六六・〇〇	佛郎
日匯	現期	五五・五	日元

香港無甚軒輊

倫敦	一四・九〇六二五
上海	一三三・二五
日本	一〇六・五〇
紐約	三〇・六八七五

本市交易淸薄

昨日本市外匯市況持平、雖滬外匯市況報俏、然此間出進雙方俱觀望不前、業中亦少着手市況穩定、

行情前途

昨日本市各業市場、以天時不良、各商交易諸多不便、致市場稍呈冷落、但人情仍暗中活躍、提貨之念頗爲興奮、現時以交通之日漸展長、來源甚旺、去途亦暢、各商供求均顯示振作光景、蓋以節關已屆、各商俱欲於刻間活動藉以週轉金融、及應市面之需要也、故市價更爲難期安定、茲就其概要分述如次、

棉花 此間棉花市況、顯示紊亂、忽平忽伏、捉摸維艱、現時棉商心氣、頗爲紛歧、吃底輕者雖貶價拋售、仍有利潤、成本重者則又價持、故進戶划價亦流露不定、刻間市中人情以受節關及申帮觀望之影響、已有不能再行掙扎景象、惟以日商近日補進爲數日增、中帮日內有轉呈容納模樣、

乾果 連日乾果市況、微露蕭索、核桃仁在近期中尙有少數來貨、售戶以吃底較大、津價又低、頗有不欲脫售之意、現市開盤可謂堅平、苦杏以國外尙有吸納醞釀、人情可不看再疲、花椒昨漲一元、售戶持價暗中趨昂、有提至百元或百元關外傾向、花生米則有萎平之象、日內即可流露也、

棉紗 日來各地客帮對棉紗之活動力、俱不甚踴躍、靑島市場亦僅散數做出、上海銷途亦不甚暢、此間紗商心氣暗中流露萎頓、且以節關迫近、對期貨之銷售又具戒心、而進戶刻間又無鉅額現款活動、故市場在日內殊難期其興旺、市價將呈不定、細紗則看平昂、粗紗較堅好、

毛絨 本市毛絨市場雖有零星活動、但人情則顯不安、蓋以國外近期有傾向批進之意、毛絨商現以缺之現貨、倘有鄉包貨運到、然爲數有限、出口商又無意吸納散貨、紡毛廠則以存貨尙未宣洩、無力提進、售戶持價須雖趨於堅俏一途、惟做出殊不甚易耳、但日內苟再開盤可望略好、

猪鬃 現時猪鬃市場、更顯秀利、惟做出較稀、蓋以節關迫近、出口商對批水交易微具戒心、而鬃商則市場節關發生變幻、深慮又以收買現貨不易、內地市價漸次抬高、一部份握有現貨者對現時高峰猶抱不滿、非獲再高市價即有不欲拋售之意、故市價仍看提攜、無回疲之象、

滬金融市

平衡稅【上海二十六日電】中央銀行平衡稅掛牌市、按英匯一先令二便士半計算、折合百分之一〇〇・〇〇、

申拆息【上海二十六日電】本日拆息開爲一角、與前日同、

銅元市、昨日本市銅元行市、每國幣一元、合銅元三百七十枚（門市兌換）公司未開、

三品棉紗市場

	前開	後收
五月	二二三・〇〇	二二三・九〇
六月	二〇八・一〇	二〇七・八〇
七月	二〇一・〇〇	未開
八月	二〇一・〇〇	未開
九月	二〇二・〇〇	未開
十月	二〇二・〇〇	二〇三・〇〇
十一月	二〇三・〇〇	未開

二十七年五月二十六日

大阪棉花市場

	前開	後收
六月	五〇・五〇	未開
七月	五〇・七五	未開
八月	五一・〇〇	未開
九月	五二・九〇	五二・九〇
十月	五三・一〇	五三・四〇
十一月	五三・四五	五三・七〇

二十七年五月二十六日

銀行掛牌（電價）

倫敦	一一・三七五	便士
紐約	二三・三七五	美元
日本	未開	
巴黎	八・一〇	佛郎
柏林	五五・七五	馬克

銀行掛牌（四月期進價）

倫敦	一二・二五	便士
紐約	二三・一二五	美元
巴黎	八・四〇	佛郎
日本	無市	

英金塊猛提

【倫敦二十五日電】本日金塊行市、開爲七鎊〇先令七便士半、較前猛升三便士、

美股市續落

【紐約二十五日電】美國鋼鐵股票行市、開爲四十一元六角二分半、較前下落二角五分、

股票行市

種類	市價	種類	市價
中國	六六〇元	法電	八三〇元
交通	五四〇元	德興	八五〇元
金城	四六〇元	先農	九三〇元
鹽業	六八〇元	大沽	八四〇元
大陸	五三〇元	耀華	一二〇元
開灤	一四〇元	京水	一六〇元
灤地	三三〇元	京燈	四九〇元
久大	五〇〇元	京車	一四〇元
永利	七五〇元	江南	四〇〇元
中興	一〇〇元	南洋	三〇〇元
啓新	四八〇元	中實	一〇〇元
啓債	八〇〇元	中原	一三〇元
濟水	九〇〇元	回力	一二〇元
美債	三三〇元	英美	一二〇元
業興	三七〇元		

貨幣行市

美金	三五〇	英鎊票	三一〇
俄金	三五五	美票	三四〇
英金	三三五	香港票	一二三
法金	二七〇	菲賓票	一七〇
日金	三四〇	坎大票	三五〇
義金	三三〇	台灣票	九五〇
德金	（一七）	新拔票	一八五
關金	三五九	銅元票	四六〇
津足金	一四七一		

裕大銀號報告 電話三局二四六八 三局三〇〇七

金城銀行 行址英中街 電話30286

大陸廣告公司 專辦各種報紙廣告 天津法租界海大道五十八號 電話三局二四九〇

明治糖菓 人人歡迎

河北省銀行收兌破損銅元票辦法

一、凡破損銅元票屬於下列情形之一者照全額收換之 甲凡十枚至百枚銅元票雙方號碼齊全破損餘留部份整二分之一或以上者 乙凡十枚至百枚銅元票一方號碼齊全對方號碼殘缺一二字餘留部份整四分之三或以上者 丙凡四枚六枚銅元票號碼齊全餘留部份整四分之三或以上者 丁雖經分裂而片片均能脗合者 戊汚損燻焦而印章號碼文字花紋等均能辨認者

二、凡破損銅元票屬於下列情形之一者照半數收換之 甲凡十枚至百枚銅元票一方號碼齊全餘留部份整二分之一或以上者 乙凡四枚六枚銅元票號碼齊全餘留部份整二分之一者 丙凡十枚至百枚銅元票上下兩半非原張粘連而足一張者亦照全數兌換

三、凡破損銅元票屬於下列情形之一者不予收換 甲餘留部份不論多寡無號碼者 乙火燬水浸油漬塗染不能辨認眞僞者 丙剪挖塗改拚湊成張或揭去一面者

四、凡破損銅元票其破損情形雖適合第一第二各條之規定而有故意損壞嫌疑者不予收換

天津大陸銀行 堅固貨棧

收費低廉 押欵便利

第一貨棧 地址法租界河沿 電話三二・二六四八 三二・二四一〇
第二貨棧 地址法租界河沿 電話二・〇四七七
第三貨棧 地址特三區二緯路 電話四・〇六八八

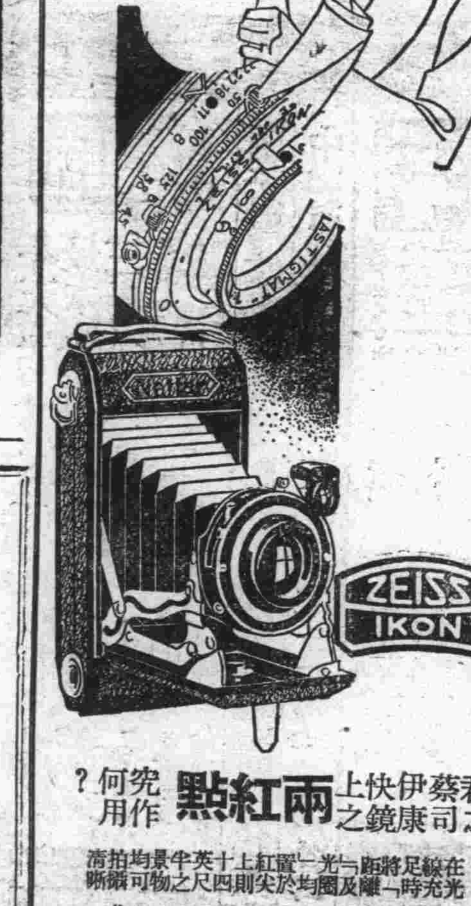

天津協成印刷局 設立北京辦事處

專員辦理

裝置最新式高速度印刷機數架

承印一切印刷品 交件迅速 取價特廉

駐京辦事處 北京前門外西河沿天順棧 電話南局三四一八號

滿映第二部新影片
「七巧圖」已攝製完成
自六月一日起在新京各地獻映
來華北各地放映爲期亦當不遠

滿洲國映畫協會自其第一部處女作品「明星誕生」完成後，即着手於第二部作品「七巧圖」的攝製，該片在導演于夢較的指揮之下，現已全部完成。試映成績亦非常良好。現並特製預告宣傳片各種，在各電影院加映。該片共製成拷貝八套。

「七巧圖」爲描寫青年戀愛的作品，寫男女之眞摯的戀愛，有獨到之處，此片之編劇在爲裕振民君，擁有主題歌四首，係世錦民作詞，新京音樂協會大塚淳氏作曲。該片之主題歌極爲動人，茲錄其歌曲兩首於下以見一斑：「狂戀像暴雨，狂戀像荒山，摧毀了多少青年，使人徘徊歧路前途茫然，難尋途徑的平坦，要認定了愛你的人，向前，向前。」「狂戀像美酒，狂戀像烈燄，陶醉了你的心弦，彩虹不常在天，曇花現，那能永久的燦爛，要認定了愛你的人，向前向前向前」。此片實爲戀愛場中男女青年之正確的指針。故各方此片均期望甚殷，乃決定提前於六月一日起在新京國泰電影院，奉天光陸電影院，雲閣電影院獻映。在華北方面，一般影迷及電影亦均欲先睹爲快，故將由北京新民電影協會接洽在華北各地電影院放映，想不久定可滿足一般影迷之願望也。

滿洲國映畫協會第二部傑作「七巧圖」之一幕

一九三八 百鳥朝凰
光陸院今日上演

宣傳已久之「一九三八百鳥朝凰」，已於今日在本市光陸影院上演，該片爲米高梅公司一年一度之歌舞滑稽巨製，領銜主演者爲紅小生羅勃泰勒，及踢踏舞后愛琳鮑華，並有歌舞滑稽配角十一人，歌舞班千餘人合演，片內歌舞場面極爲富麗堂皇，復以羅勃泰勒之表情，及愛琳鮑華之舞蹈，均背景之韓奇新穎，及劇情之穿插極盡苦樂悲歡之能事，今日光陸門前盛況可預卜也。

劇名雜談

舊劇之名，大率寬曲，多爲二字，皮簧多爲三字四字，若一字劇名與五字劇名，殊未常視。自海派排梁武帝，稱之曰「佛」，大概此即一字劇名之濫物，若五字戲名如榮春社科班排演之「五鬼一條龍」，馬連良所排之「要離刺慶忌」尚小雲之「青城十九俠」李萬春之「錘震金蟬子」及「九義十八俠」。在老戲中雖有「水擒史文恭」，「槍挑安殿寶」等齣，然均爲附加之字，而非純粹眞正之劇名也。

從前禁戲只禁其淫蕩猥褻有傷風化者，如「關王廟」，「打櫻桃」，「雙鈴計」，「也是齋」，「拾玉鐲」，「送灰麪」，「殺子報」，「珍珠衫」等是。蓋舊劇之名，自以寬曲爲佳，蓋皆文人學生之心血結晶品也。然皮黃劇名亦不少佳者，如「一箭仇」，「八蜡圖」，「九更天

龍」，『六月雪』，『憐香伴』，『千金一笑』，『北國佳人』，俱含深意，有類紫陽綱目。他若『天女散花』，『嫦娥奔月』，『荀灌娘』，『燕子箋』或詞藻香艷沁人心脾。若『打麪缸』，『小放牛』，或滑稽梯突，令人解頤。近來各名角所排本戲，其劇名尤多艷麗典雅，如『飄零淚』，『還珠吟』，『蛾眉劍』，『珍珠扇』等皆是。至陳墨香所編之『釵頭鳳』，名士李釋戡有詩詠之曰：『可憐一齣釵頭鳳，儈殺長安士女陽』。是又劇名直可入詩歌也。（熙）

白玉霜
定今日來津
後日出演北洋戲院
前三日劇目已訂妥

評戲坤伶白玉霜，據評戲界之牛耳，爲歌場一時之寵兒，所演之戲，率多舊戲改編，演出之生動，堪稱一時無兩。於是南北負譽，無不知名。自上海恩派亞戲院應約出走後，即來津市，曾出演新明，新中央，北洋諸大戲院，客歲應北京開明戲院之約，偕班出演，歷演四月有奇，成績不衰，今以北洋戲院之約，催請再三，乃與開明解約，定今日上午由京偕小白玉霜及全班演員來津，略事休息定於星期日（即五月二十九日）早場登台，聞此次合同先訂一月，視成績如何，再行連續訂約，此次來津出演，聞「拿蒼蠅」，「蝙蝠」「蘆縣記」等劇均將次第公演，再以其所親爲撒手之鋼「潘金蓮」，「閻婆惜」，「玉堂春」，的是與衆不同，聞曾爲歐陽予倩爲之改編。此次出演前三日劇目，定二十九日早「潘金蓮」，晚「玉堂春」，三十日早「閻婆惜」，晚「珍珠衫」，三十一日早「雙蝴蝶」晚「西廂記」，均稱名貴傑作，早已膾炙入口，勿庸贅述也。（憶雲）

舞池浪花

聖安娜附設之「美國」露天花園，已於日前開幕，來賓甚衆，舞星全數到場，管樂班爲日本名手，奏來亦頗動聽，大班李君，副理趙君，週旋群衆，極爲忙碌。

前晚聖安娜舞廳又發現李娃雲偕一老婦人及一少女，舞至一時後偕島田女郎又至小總會大跳。

連日入夜小雨，毫無夏光，晚間尤清爽適人，致各舞場生意倍形興旺。

本年度之聖安娜屋頂納涼舞場，現已開始籌備，如天氣無特別變化，預定六月初間即可以開幕。

舞臺舞明星古爾巴姊妹加入巴黎舞場伴舞，去滬之意暫緩實行。

陳嫚華及其閨友沈太太，因受津門友好之慫留，在津多玩幾日，昨日始行返京。

京津舞國老油趙五龜子，曾因其好友李三與其夫人發生戀愛事件後，極感消極，舞場中既少一噱，近日來忽見五龜子又現色相於各舞場中，每晚必狂跳大飲，足泡一氣，是何故焉？

徐四跛子爲私事來津，在津逗留僅三日，於舞場中花掉了二百餘元，聖安娜之周莉梅及小總會之黃蕙莉相當得了實惠。

厚德福創設 冷食西餐部
地址法界分店二樓
定於明日開幕

本市最負盛譽之鮮果店，當爲資格最老之厚德福，該店於日法租界設有分店四處，營業均爲興隆，尤以日租界旭街之總店及最近創設於法租界中原公司對面之分店爲更佳，兩處均設有最新式之冷氣機，所製冷食，品質優良，價廉美味，堪稱爲津門之冠也。該店主人近又以重資開設冷食西餐部於法界分店之二樓，以新穎舒適之佈置，由滬聘來名廚多人，現已籌備就緒，已決定於明日（二十八日）開幕。

燕塵雜錄
續談京都四月中風物
大都

四月當櫻桃，以爲一歲諸果新味之始，

新味之始

取麥煮熟去芒殼，磨成條食之，名曰撚轉，以爲一歲五穀新味之始（燕京歲時記）是月，榆初錢，麪和糖蒸食之，曰榆錢糕。（帝京景物略）（按居民多取榆錢和麪蒸食之，曰榆錢糕；又以玫瑰瓣蘸蔴花，和糖爲餡，蒸餅食之，曰玫瑰餅藤蘿餅。）當櫻桃，以爲此歲諸果新味之始。吃筍鵝吃白煮豬肉，以爲多下白煮，夏不燒也。又以各樣精肥肉，膏蒜剝如豆大，拌飯，以萵苣大葉裹食之，名曰包兒飯，造甜醬豆豉，初旬以至下旬，要西山香山碧雲寺等要西直門外之高粱橋，涿州娘娘馬駒橋娘娘，西頂娘娘，進香。（酌中志）薦新荼果，王爪櫻桃，瓢絲煎餅，榆錢蒸糕，蠶豆生芽，萵苣出筍，乃時品也。花名玫瑰，色分眞紫鵝黃，樹長娑羅，品聞香山臥佛，青蒿爲蔬荼，四月食之，三月則採入藥爲茵陳，七月小兒取作星燈。諺云：「三月茵陳四月蒿，五月六月砍柴燒」（帝京歲時紀勝）以玫瑰花爲之者，謂之玫瑰餅，以藤蘿花爲之者，謂之藤蘿餅，皆應時之食物也。（燕京歲時記）四月麥初熟時，將麵炒熟，合糖拌而食之，謂之涼炒麪，（燕京歲時記）四月中，蘆筍與櫻桃同時，最爲甘美，古詩云蘆筍生時柳絮飛，紫櫻桃熟麥風涼，均與今京師時令最爲符合。（燕京歲時記）時品中，有櫻桃，桑椹，李實，小鷹嘴桃，金星玻璃，（帝京歲時紀勝箋補稿本）近年舟車便利，南方之枇杷，楊梅，甘蔗，四月底均可北來。（帝京歲時紀勝箋補稿本）鰣魚多刺，四月由海入江口者曰來鰣，至浙江嚴州府子陵釣臺爲止，仍從此去之海，其魚即變爲鯗，故諺曰來鰣去鯗，此之謂也。北平近年亦嘗鰣魚，昔年無也。（同前）（上）

一字之差（五）
佳庵

逢 符咨切，多韵，陽平聲，似平常人唸此字不論何方方言，亦鮮有唸成陰平聲者。但在京朝派劇中，偏有一般名伶，自作聰明硬將此字唸成「封」字音之陰平聲，以致相沿成爲風習，無人敢爲改正，亦一怪事也。茲如欲舉其例，以舊劇唱白，用此字之處太多，不暇枚舉。其最著者，如探母坐宮楊四郎一大段二六後之末句，「要相逢除非是夢裏團圓」，戰太平花榮過二夫人唱快板加哭頭之末句：「再要相逢萬不能，」以及武家坡進窰之尾聲，夫妻相逢莫非作夢等等，一律變爲相「封」，予每聆之，俱不禁汗毛直豎也。

京塵菊影

△…馬連良與郝壽臣合作，以「串龍珠」最爲轟動一時，該劇連演兩場，郝便赴青島，致使此劇未克重演，刻郝已返京，除已偕人往邀，仍合作公演外，惟郝對舞台生活鮮有興奮之感，故尚未允諾，馬伶因業盛劇，馬富祿即將隨筱翠花去滬，扶風社將有改組之訊。

△荀慧生新排之「揚州夢」，原擬於下星期一在吉祥首次公演，惟穿場尚有研究之處，須再推展，兩週後始可公演。

△王瑤卿編劇家陳墨香編妥之「香祖樓」，交由王玉蓉排演，逐日由王老伶工指授腔調及作工，業已純熟，正與各配角響排，下週即可公演。王鐵瑛新排之「憐香伴」演來亦博佳譽。

派拉蒙公司
紅星柯蘭栢漫畫像
◁張冬作▷

刻已邀角組班，將長期公演。

△徐碧雲色藝咸備，亦居名旦之一，嗣因被邀南下，久在華南各處奏藝，成績尚佳，乃近竟困落滬口，欲歸不得，經濟尤受窘困，頃致電京寓轉懇友好爲之措款匯滇，俾作歸京之需。

△小翠花定於六月一日首途南下長滬，馬富祿，葉盛蘭十餘人隨往，武旦閻世善被黃金大戲院特邀，亦隨之南下。

△李萬春經人之紹介，收後起武生姜鐵麟爲徒，已於星期二在同興堂設宴行拜師之禮，參加觀禮者甚衆，姜伶自行拜師禮後，即入永春社演唱。

△新麗霞爲花衫後起之秀，前曾出演，甚受歡迎，刻已成班，下星期二夜場在華樂演唱「探母回令」，並加演「坐樓殺惜」，曾隨碧雲霞，琴雪芳配戲之老旦郭瑞珊，後易名爲王靜香，有參與合演之訊。（隱公）

喜彩蓮
節前將露佳劇

「卓文君私奔」爲千古風流故事「人面桃花」是一部愛情典型劇，這兩部革新評戲，曾轟動了整個的上海，連演數十場盛況空前，昨聞大觀園主人談此兩劇名貴非凡，現正趕製佈景，端節前一准露演云。

遊藝簡訊

○名旦陳麗芳，日前與李盛藻合作成績極佳，今開中國大戲院，擬定富連成演後，有再約陳伶隨某老生來津演唱一期云

○…童伶武生葉盛超，已應本市大舞台之約，定於今日由京來津，二十九日登台。

○…中國大戲院，以坤伶宋玉茹演技頗佳，聞由李華亭，與宋伶接洽，擬約之長期出演，在商洽中。

○…坤伶趙嘯瀾，日前由津返京，刻由辦事人田瑞山，爲之進行組班，在京先露演短期云。

○…小丑孫盛武，於李盛藻臨別紀念期中，演凱龍廟，起張媽，臨時抓彩，致惹衆怒，險被群毆云。（憶）

○…名坤伶新艷琴新排列國佳劇「華元刧子反」，定明日晚場在新中央首次露演。

○…大觀園主辦之天祥屋頂，除預定之評戲，雜耍，電影等場外，近擬加崑曲一場云。

○…名淨金少山去滿洲國出演，聞因故又爲緩期云。（會）

○…祥慶崑社出演小廣寒，以小生白雲生赴滬，故韓世昌近日多演單角戲，曾數度去函催返，白伶昨已覆快函，云已由滬動身，乘盛京輪北返，約於月之二十八日即可抵津云。

崑曲名伶韓世昌
今晚露演「火焰山」
張小樓之「蜈蚣嶺」亦精彩

崑曲名伶韓世昌由京返津後，即在小廣寒戲院露演，連日上座極盛，昨日特演其拿手傑作「西廂記」，盛況尤爲空前。今日早場因該社排演新劇，故日場無戲，晚場：韓世昌，郝振基，侯玉山，張文生，崔祥雲，特演西遊記之精彩節目「火焰山」，該劇包括「火雲洞」，「收紅孩兒」，「借扇」爲文武帶打佳劇。其餘如唐益之「功臣宴」魏慶林王榮堂之「飯店」，張小樓王春喜之「蜈蚣嶺」，均甚精彩，想今晚必更有一番盛況也。

第三回
飛豹埋蹤武師拔劍怒尋仇
黑鷹赴訴鏢頭訪盜驚涉險
（九六）

三栓主莫海、武功特強、把一口喪門劍使得風雨不透、沈明誼捨鏢子鞭、抽打拍擋、翻翻滾滾、奮勇相持、戰夠多時、沈明誼用慣了鞭、使鞭不甚得力、武功便減了成色、竟不能把莫海戰敗、那一面小陳平秦文秀、却遇見了勁敵、被楚占熊雙刀逼得只有招架之功、這時節、五栓主彭森林已裹好創傷、丟下鐵棍、換了一桿朴刀、重復出來、怒喝「鏢行的小子、休想囫圇回去、」搶步上前接戰、楚占熊勃然大怒、猛向前一衝、刀光一閃、喝一聲「着」、小陳平急避不及、應聲倒地、四面把守的嘍囉、一齊驚喊道「不好了、二栓主掛彩了、」早有幾個手下人、掉轉頭飛奔墳園前面、送信去了、這裏彭森林也吃了一驚、大叫「鏢行小子、休得張狂、」手一抬、刷地打出一隻袖箭去、楚占熊方要手下絕情、忽聞風聲、急伏身一竄、將袖箭讓過去、却將身一挺、雙刀一擺、冷笑道「休要暗箭傷人、不怕死的朋友、儘管上前、」彭森林早如一溜烟似的、挺朴刀直劈過來、楚占熊側身讓開、揮刀還招、兩人又殺在一處、小陳平秦文秀、仰臥在血泊中、四栓主金繼亮、已飛身躍近前、急急將他背起、負到屋內、驗看傷痕、却幸創傷雖大未傷要害、自有手下人、忙來敷藥紮傷、小陳平道「四賢弟不必管我、快去請大哥來、督衆圍攻這兩個鏢客、千萬派人防住要路、恐防他們必不止兩人、外面定有餘黨、前來接應、」說罷昏迷過去、少時又蘇醒過來、道「一切翻板地道、飛蝗弩箭、快快預備、務必將這兩個殺材捉住、」又命手下人、將他背到地窨裏面去、地窨中、有兩股隧道、和幾間地窨、全窯貨財、和綁架來的肉票、常常潛藏在內、楚沈二人窺窗時、恍踏走線、地窨鈴聲大振、所以全窯立刻闔警準備、那五間高大的房子、看外表像是賊首住所、其實不是、秦文秀和范金魁、平常都住在東側矮屋內、這兩日格外防備、范金魁和秦文秀均還在地窨內歇睡、范金魁的妻子、粉夜叉馬三娘、和小陳平秦文秀的妻子孫氏、也都住在地窨之內、楚沈二人所見房內床帳、和腳踏上的男女鞋子、正是爲誘敵驚探而設、粉夜叉馬三娘、乃是一個賣解女子、生來力大貌美、和赤面虎范金魁結成夫妻之後、因她武功比范金魁強得多、又且性如烈火、范金魁老實有點懼內、所以粉夜叉又有一個新起的外號、叫做伏虎羅漢、那小陳平秦文秀的妻子孫氏、却是良家之女、今年才二十一歲、本是被綁的肉票、後來被小陳平看中、女家雖然備款來贖、他竟留住不放、被他姦宿半年、那女子起初也是尋死覓活、痛不欲生、小陳平却變盡甜言百般慰哄、一年之後、竟結孿胎、產生一女、小陳平事事獻媚、這女子陷身虎口、既已失身、只好自嗟命運、竟從了小陳平、小陳平此次負傷、被背到地窨、孫氏和粉夜叉忙過來慰問、小陳平換出笑臉道「你們不要慌、傷勢不重、外面不過是鏢行兩個探山的、已被我們圍上了、」粉夜叉馬三娘道、「你大哥呢、」小陳平道「這時候大概跟他們交上手了吧、」立刻換上鐵尖鞋、全身紮束、倒提飛抓、催着金繼亮、與她偕往、這時節沈明誼和三栓主莫海、狠命相拼、楚占熊連取二敵、正與彭森林惡鬥、把個負傷力戰的彭森林、逼得如風車似的亂轉、

天津廣播節目
五月廿七日（星期五）
呼號XGBP 週率六二〇千週波

九·〇〇 清晨音樂 西樂 九·一〇 早操 九·三〇 新聞 一〇·〇〇 家庭常識 幾項小常識 一〇·一五 唱片 一〇·三〇 大鼓 獨占花魁（王） 塞石記（佟） 寶玉探晴雯 哭祖廟（白） 一二·〇一 演講 一九·三〇 滿華交換廣播「徐州陷落日華滿國交益鞏固」 河北省省長高凌霨 一九·五〇 唱片 罵殿 定軍山 應天球 浣紗計 捉放宿店 讓徐州 探母坐宮 二〇·一〇 時事述評 二〇·三〇 日語教授 二一·〇五 西樂與英語新聞 二一·三〇 國樂 浪蝶 漁娘 夜泊秦淮（尹等） 二一·四〇 新聞 二一·五八 預報節目 二二·〇〇 前線狀況 二二·一〇 停止

北京廣播節目
五月廿七日（星期五）
呼號XGAP 週率六四〇千週波

八·四〇 新民體操 指導者 新民會首都指導部新民體操指導員 房廷顯 伴奏 島村義雄 九·〇〇 新聞重述 九·二〇 商情行市重述 九·三〇 新民講壇 義之眞義（五） 樊友實 一一·五九 報時（由東京轉播） 一二·〇〇 唱片 一，新民之歌 北京新民報社懸獎徵求當選第一位 李慶賢作歌 江文也作曲並獨唱 谷康子鋼琴伴奏 二，京劇 一，彭公案 蘇蘭舫 杜文林合唱 二，南天門 王芸芳 林樹森 小菊紅合唱 一二·三〇 特別演講 衛生局舉辦 花柳病預防運動週演講（二） 北京市立妓女檢治所工作概況及其意義 郁金簽 一二·四五 商情行市 一三·〇〇 評書五女七貞（第一百四十四段） 揚州三老探路家堡 賓傑英 一四·〇〇 新聞與政府公報 一四·一五 一，相聲 張慶泰（第六回） 湯瞎子 楮德貴 二，單絃 十粒金丹（第八十七回） 劉月娥夫妻見面高雙印認過陪情 唱沈雲程 三絃 德潤田 一五·〇〇 商業常識 自己的商業與合夥的商業 郎雲馨 一八·三〇 兒童時間 報子胡同實驗小學學生演播 指導羅振雲 伴奏秦殷塵 一，故事 甲，我們怎樣做個成績優良的學生 白森蘇 乙，義犬 劉與沛 二，唱歌 甲，蝴蝶花 乙，是誰美麗 丙，夏天到了 三，故事 甲，賣柑者言 徐冰華 乙，聰明的小孩子 一八·五〇 兒童新聞 一九·〇〇 日語講座（第九十四講） 新民會中央指導部委員 柯政和 一九·三〇 演講 蘇聯中國親善政策之暴露 反共戰線社副社長 王詩言 一九·五〇 行政工作報告 二〇·〇〇 日本海軍紀念日特別播音（由東京轉播） 吹奏樂 由三笠紀念艦中繼 橫須賀海兵團軍樂隊 指揮 樂長 藤崎源司 一，進行曲 聯合艦隊 海軍軍樂隊作曲 二，護國的軍人東鄉元帥 松島慶三作詞 海軍軍樂隊作曲 三，軍歌附進行曲 日本海軍 大和田健二作詞 瀨戶口藤吉作曲 田中豐明編曲 四，海軍紀念日的歌 海軍軍事普及部作詞 海軍軍樂隊作曲 五，進行曲 軍艦 瀨戶口藤吉作曲 二〇·三〇 絲竹合奏（定期演奏第七回） 北京警察局樂隊 一，圓通聖歌 二，梅花三弄 三，百家村 二〇·四〇 擬子 白猿盜桃 唱姚小英 墜琴黃廣恩 二〇·五九 報時（由東京轉播） 二一·三〇 古琴欣賞講話（第四講）（一）靜觀吟（二）清夜吟 汪孟舒 二二·〇〇 商情行市 二二·一〇 預報節目 二二·一五 英語新聞 二二·三〇 雜耍 由慶樂戲院中繼 一，折唱八角鼓 郭榮山 韓永光 二，相聲 張壽臣 侯一塵 三，梅花大鼓 金萬昌 四，單絃二本獨占花魁 榮劍塵 五，京音大鼓 博望坡 劉寶全

中國大戲院
特約全國公認唯一科班
富連成
全體二百餘人准於五月廿六日登台

今天（星期五）日場：釣金龜 反西涼 法門寺 全本銅網陣
今天（星期五）夜場：薛家窩 雙沙河 紅鬃盜盒 全本雁翎甲
明天（星期六）日場：武松打店 上天台 全部風雲集 青石山
明天（星期六）夜場：長生樂 青風寨 龍鳳呈祥 三岔口
後天（星期日）日場：趙求詩 金鎖陣 審刺客 五湖船 全本雷峯塔
後天（星期日）夜場：遊六殿 烏盆計 鐵蓮陽 酒丐
五月卅日（星期一）日場：長天關 失街亭 宇宙鋒 安天會
五月卅日（星期一）夜場：應天球 界牌關 劍俠傳 打瓜園
現已售票對號入座

票價
日場：樓下前排五角五 中排三角五 後排二角；樓上前排三角五 後排二角五 三樓一角；包頭三元五 廂二級二元五 三級一元五 特座五角五
夜場：樓下前排六角五 中排四角五 後排二角五；樓上特座六角五 前排四角 後排三角；包廂頭級四元 二級三元 三級二元 三樓一角五
茶資五分 供客足用
酒丐 臨時加價：樓下前排加二角 中排加一角 後排加五分；樓上特座加二角 前排加一角 後排加五分；三樓加五分 包廂頭級加一元 二級加六角 三級加三角 茶資五分 供客足用

義商運動場
電話：四局〇九九一
第1盤至第8盤單打：一 杜拉地 二 歐利亞 三 拉猛巧 四 賴爾雷 五 馬貴那 六 依思高
第9盤至第16盤單打：一 依巴拉 二 歐比達 三 安那格 四 歐謀俠 五 歐里薩 六 蘇唐格
夜總會 每晚七時半上座 著名樂隊 奧爾斯丁伴奏名曲

營業種目
傢俱棉活材料 窗簾各樣穗子 各樣花素漆布 各樣花素地皮 各樣花絨花布
各樣台布飯桌 各樣地毯樓梯布 各樣汽車內裝飾 各樣皮件材料 漆布釘子扣子
自運批發

天津法租界（萬國橋畔）
宮本商店天津支店
電話三一八二三番
本支店 大連 奉天 新京 大阪
京都織物株式會社 日新毛織株式會社 東洋リノリューム株式會社 共和リーザー株式會社 日本クロース工業株式會社 NK式通風日除 鮮滿部 華北總經理

請飲光明汽水
東亞醫院檢查證明 衛生純潔 清涼飲料

百效膏
例年四月二十八日
一年只賣一天
過日不備幸勿錯過
百效膏專治男婦老幼一切新久陳疾百病百貼百效此膏平常不賣例年四月二十八日一天只賣一天過日不備倘如多購當面聲明定期不悞每百張減要實收二元五角每十張減收二角五分下列膏藥減半丸藥減價二成
婦女調經養血 舒筋化滯 追風散寒 田春膏 雙加料四元 加料二元 大張一元 小張五角三角
婦女調經養血 救坤丹 加料每匣二元 大匣一元小六角
男婦平補聖藥 還陽丹 加料每匣二元 大匣一元
腎虛血寒 氣血兩虧 參茸狗皮膏 固元膏 同價 雙加料每張四元 加料每張二元 大張每張一元
療藥萬應錠 牛黃解毒丸 三種減價一半
開設北京和平門內路西 明德堂張寅卿藥鋪製

光陸
華北鉅片之府
欲免擁擠務請早臨
今天榮譽貢獻 三點 五點 九點半 如此鉅片 概不加價 免票無效
米高梅公司彈性的空前鉅製歌舞奇片
羅勃泰勒 愛琳鮑華 合領銜演
一九三八 百鳥朝凰
又名霓裳歌舞（片上印有中文）
BROADWAY MELODY OF 1938
自有電影史以來從未見的偉大歌舞片

國泰
今天最末三場 三點 五點 九點一刻
米高梅公司光前裕後偉大傑出品
一九三八百鳥朝凰男主角 喬治莫費 領銜主演
詐欺取財
（片上印有中文字幕）
爲勒新聞 死裏逃生！爲破奇案 得佳人

明天開演 勞瑞哈代 西遊記
下期預告 米高梅大笑片 春色難藏
中國農村美！！ 藝壇傑作「大地」 名著 賽珍珠 不久公映

平安
今天三場 三點 五點半 九點廿
驚險緊張離奇 倫敦公司出品
馳名歐陸第一流女星 瓊嘉娜 領銜主演
菲荒奪寶
"WINGS OVER AFRICA"
稀古怪百 歐千奇觀 非洲雌雄驚無遺 背景雄偉與「人獸奇觀」嬌美！劇情細膩與「宇宙奇觀」伯仲！

光明
今天三場 三點 五點半 九點十五分
明星公司出品全部有聲鉅片
胡蝶 主演
再生花
「古塔奇案」主角王獻齋充本片配角。保證眞正完全新版！

河北
今天兩大貢獻
日場兩點開演 夜場八點開演
【一】王人美 高占非 主演 黃海大盜
【二】京韻大鼓 林紅玉
花玉霞 梅花大鼓 陳亞南 歐化魔術 小蘑菇 對口相聲 常連安 西河大鼓 朱學貞 河南墜子 喬老黑 秦佩賢 太平歌詞
什樣雜耍
請購本院票冊 每本七張 一元

明星大戲院
今天三場 廿世紀福克斯公司冒險俠情之大出品
洛吉見 胡雀作
切後鴛鴦
晝伏夜出，狼如猛犬，男女戀愛，堅似泰山石
星期早場 陸克 萬能市長
鉅片預告 京都飯店

北洋大戲院
預告 評戲皇后 電影明星 白玉霜 暨全體藝員
五月廿九日（星期日） 早場 潘金蓮 晚場 玉堂春
五月卅日（星期一） 早場 閻婆惜 晚場 珍珠衫
五月卅一日（星期二） 早場 雙蝴蝶 晚場 西廂記
票價 樓下三角五分 樓上二角 散座一角五分 包廂一元 茶資五分 代收
現已售票

新中央
青衣花衫坤伶首席 新艷琴 金又琴
趙化南 孟春來 王鴻福 張海臣
今日早演 全部 祭江 箭仇 紫金鐲
今日晚演 全部 群臣宴 香妃 清朝哀豔悲劇
票價 一二三四角 特對號座

天津 今天日夜兩場 （一）野獸恐怖巨片 （二）漢門勒克立主演 泰山奪寶 華界初演 票價一律一角
上平安 今天日夜兩場 （一）戰爭巨片 亂世英傑 （二）加演 劉文斌 張二蘑菇 張君秋 佟侯君 佟瑞樹
天寶 今天日夜兩場 （一）國產偵探巨片 百寶圖 （二）同時加演 吳鳳霞 早晚 德孝雙全 春秋素烈

扶輪會「紅犬」之夜
將于五月二十八日星期六晚八時在馬廠道三十二號美國俱樂部舉行
計有各種游戲，彩票，獎品，屋頂花園跳舞，佐以本市最優之音樂，以及各種飲食齊備，入場券每張二元可容男女賓各一人，購票處，謀得利，或扶輪會會員，收入救濟本市戰區難民
乙四二七七

定喘丸
明廣濟伯製治新舊咳嗽多年喘病吐血咯血肺癆每料二元寄費三角北京廣濟伯衛廿四號宅

短論 新聞學與文學（上）

蕭菱

新聞學是文學的一種。雖然爲了時間限制缺乏着那永久價值，在通常講，能夠担當文學的，大半都得能夠持久。可是新聞學是每天人類的日常生活的一種記錄，所以看起來它的存在價值那壽命似乎只有一天然而它是記錄了過去的大事的美妙叙述。以及往昔的景物記叙。正爲它具有了如此的功能，而被史學家，小說家，論文家，政治家……爲了新聞學能夠供給他們以生活與事業上的大部分智識，可見新聞學那些好的寫作，也未嘗沒有持久的因素，如此，新聞家是值得担當「文學」那最高的名義的。

新聞學家是世界的耳朶與眼睛人類讀過了新聞紙，他正如親眼看到見到一樣，這功能只以遊記一項而言，他們用了美麗的筆寫出那觀光所及，我們看到後，掀起了一種身臨其境的感觸，那種日常生活的編史的功能，那種特殊的新聞筆調，於文學的功能與技巧的距離大是接近。

最好的新聞文學家，大都有一種自然的才能與深刻的觀察，他們的觀察的敏銳與印象的敏捷，思想的敏感，以及那副注意瑣事花絮的眼睛，正確的去行使觀察極微小的社會各種姿態，一個臉上的表情那迅速的一瞬，逃不出新聞學家的觀察之下。這種特殊的體驗能力，比例於文學家是不見所遜色的，新聞學家或者就是文學家的新聞從業者吧？一個新聞學家他注意某一事件的全部輪廓，常常是如藝術家描繪一種景物一樣的細緻。至於他們能夠在簡單而活潑或枯燥的字句中能理解到別人的想像，這是一種文學上的心理描寫的技巧。至於社會上的神奇悲劇的恐怖情緒，以至敵性的新聞記載瑣事的喜劇，新聞學家用了刻畫入微的寫作能力，有時更正如一個小說家，有時又如一個幽默家，有時又如一個詩人，每一個新聞學家差不多都有着多量的文學修養，新聞學或者正是文學的另一姿態，只是表現的方法各別而已。

我讀過一本叫做 Facts and Ideals 讚美新聞學家的書，那上面說：『新聞學家是有着公平思想的一種人，有時他們像演講家的言語一樣被專注着。他們是期待着這些言語給予聽衆的效力。

散文 寄菊子

天讓我們別了，我們能逃出它的手掌嗎？日子一天天的去了，它是那麼輕輕的，自我們的鬢邊頰上去了，你來信說我不該不寄信給你，菊子你願意看我那些哭笑不得的臉，願意聽我含淚的哭聲嗎？我知道，我深深的知道，燕子仍舊在掠水，粉蝶仍舊在撲簾，可是水中裏已不是那雙相偎的麗兒，有的不只是悲哀的穗子空虛中飄動嗎？我怕見燕子，我更怕見蝴蝶，我只願蟄居在自己的小屋中讓塵埃封埋起來，等着，等着你回來，再掘出一個還冷的軀殼，一腔不死的感情，記得羅蜜歐和朱麗葉嗎？我的遠方的羅蜜歐呵！

海棠開了，比去年多些，記得去年我們爲了爭一枝海棠哭了半天，後來還是你讓步的交出那枝完全蓓蕾的花來，我才肯洗去臉上的淚，那時你還在一邊笑着說：「這花有什麼好？」你還在你的日記本上塡詞作「花香不若粉香濃」的句子你在輕薄那枝花，原因是你沒有得到它，有三天我不去理你，只是嫌你不愛我愛的花，你總該記得吧？那忽嗔忽喜的生活你也總該記得你喜歡看的那一副憨極的臉，然而現在呢，生活是平凡的像日光中的塵埃，不論陰天晴天它都存在着，我自然無心去賞什麼花，並且我把那些枝全折下來拋到墻外去了。院裏的花還只有白丁香不曾折下，其餘的全不讓它到我眼中來，你說綉球紅不是有意讓我的心更顯灰色嗎？

我總想在遠方，你或者比在目前還關心着我，可是這樣兩地牽扯的關懷，倒不如沒有好些呵，總有一天我用利劍斬斷這思念，讓那兩顆心全生上翅膀高高的飛起，任它落在海上，海上有白鷗伴着它，任它落在湖中，湖中有漣漪偎着它，即便落在荒漠的大野，也總有一點兩點的鱗光，一片兩片的鬼火，來自古老的墳塋，總比在別離的線上縛着自由些，你來信說聽玲說我瘦了，是呀，我瘦了，可不是因爲別了你，正是因爲忘不了你呵，假若能忘了你，我該是多麼輕鬆的靈魂呢。

昨天睡下，月兒悄悄的進來，你們該也常常看月吧，你一定知道昨夜的月兒說了些什麼，她小聲的告訴我說，「菊子正在哭呢，她把淚彈在你的照片上，」我自然很容易想到我那張抱花的像片上，已成了斑斑點點我便告訴月兒，請她告訴你，別把淚痕擦了，讓它一次一次的重疊起來，該有多厚了呢，另一個聲音担心似的說：「淚是要流的呀！」淚確是要流的，不然淚不是要埋上所有流淚的人嗎？

我還該告訴你我曾有半個月的工夫在病中過去了，病本來是極平常的事，尤其是在我。然而在這樣季節裏在乍暖還寒的時候，不是有點太殘酷嗎？要靜靜的睡一會兒了，鄰家正在唱着歌「如何度春宵……」這歌我們全是那麼熟悉的，你聽她唱不是和我自已唱一樣嗎？我把被蒙在頭上我想睡一會，可是我看見一個窈窕的背影在看花她仍舊是那麼俊俏的身子，你看，她在拾什麼，她今天是在看一封信嗎？我笑了，我嗅到一種微香，還是那人的髮邊來的。忽然有人來敲門，我揭開被什麼也沒有了，墻上有一張像片那正是你低首讀信的神情，室裏是微涼的氣體，那一縷香隨着步散得無影無蹤了。

第二天我發着極度的燒，我想喝一點水，雲中去上課，我只有自已爬起來，頭是昏昏沉沉的，我便又睡下，等着雲中回來，你知道那天我把枕上洒滿了淚，淚淚全是你那一雙親切的眸子，我忘不了夜裏小心注視我的眼睛，然而現在她不在床邊，唉！說什麼呢？一切全是封在記憶裏。

好好的生活吧，請忘了我，一顆微小的砂在海底沖刷着，永久的被折磨，也許有一天她被磨得圓滑了，再來見你，不過那還是在你懷裏培起的靈魂嗎？（又白）

北京稷園于非厂書畫展覽會展品之一

于非厂君別署「閑人」，善畫虫魚花卉，書瘦金書，畫學黃筌鈎勒，以畫花卉虫鳥，著名畫壇。所作之畫，直逼宋元。所用之顏料多得自內庫中，有二百餘年之久，故其作品，更因之精彩異常。此次與張大千於稷園聯合舉行畫展，其展品如「碎錦圖」，「梅鶴爭春」，「園蔬圖」，「蜻蜓」等幅，均爲個中傑作。下圖即爲氏展覽作品之一。而氏且不但能畫，並善書，今觀下圖，吾人就可知其書畫之佳妙，造詣之一斑。（介夫）

文學中的蒼蠅

……紅鷄……

如果按照生物學中的講法，是一種很不衛生的東西，它對於人類很有害處；可是在文學中蒼蠅却有它另外一方面的抒寫所以蒼蠅雖然很髒，但一到文人的筆下，却似乎已經忘記了它的髒，不但忘記了它的髒，而且有時因爲這小小的動物，却產生出玄妙的哲學來。中國最古的文學作品毛詩中，便有一首詩，是以蒼蠅的聲音比作小人的讒言的。說「營營靑蠅止於樊，愷悌君子，無信讒言」。蒼蠅的聲音，也的確是像小人的讒言，這種聲音實在討厭。但有時蒼蠅也可使人喜悅譬如你在百無聊賴的時候，蒼蠅在你眼前飛飛，也可以破除你的寂寞。如果多天偶然之間看見蒼蠅在火爐旁邊飛，或是一動也不動的伏在玻璃窗的窗帘上晒太陽，也覺得很新鮮，雖然明知它是可以傳染微生物的東西，但也不忍一下把它打死，大概以爲它是很好玩吧！到了夏天我們整千整萬的捕殺蒼蠅，但在詩人脆弱的心靈中無意的殺死一個蒼蠅，也許會感到老大的不安，而替蒼蠅可憐，或者蒼蠅在他眼前一飛，便使他發現了人生的大神秘。英國的神秘作家布雷克（William Blake），恐怕就是這樣一個人物，他有一首詩，題名「蒼蠅」，現在將它寫在下面：「小小的蒼蠅，你夏日的玩遊，我無心的手，撲損了你的生命，我不是像你一樣，一個蒼蠅，你不是像我一般，一個人？因爲我跳舞，飲酒而且歌唱，直到一個盲目的手將撲掉了你的翅膀。假若思想是生命，是呼吸，是力量那麼思想的缺少便是死亡。所以我總是，一個快樂的蒼蠅，假若我是生，或者假若我是死。」人活在世界上終日營營擾擾，是不是像一群蒼蠅呢？人的短促的幾十年的壽命，與蒼蠅二三個月的短促的生命，又有什麼分別？我們假若細細的想下去，眞會發現自己的危險，說不定就會有惡魔伸出巨靈之掌來，像人捕殺蒼蠅似的將我們打死。我們的生命實在同蒼蠅沒有什麼分別！

文學的「眞」

文學的眞，並不是實在；實在這東西是混雜，而不是完整清晰的。在那裏雖也有眞的份子而不純眞。比如一杯水：不一定是 H_2O 科學家加以蒸餾，於是成了眞的水。同樣的，文學家把外界的一切的「實在」集合起來，把「不能用感情整理的非眞的部分」淘汰完了，只剩眞的部分；把他整個描寫出來，那就成了一篇作品。例如要描寫「夕陽裏的征人和征人的悽婉。」我們是很難寫得貼切的。可是馬東籬他却寫的很好。他那篇文章是：「枯藤，老樹，昏鴉；小橋，流水，人家；古道，西風，瘦馬；夕陽西下，斷腸人在天涯。」他從許多野景的材料裏，只抽取了「枯藤」「老樹」……「西風」「瘦馬」「夕陽」等幾個孤單的名詞，堆砌起來而成了一篇描寫征人天涯之苦的好作品。能以景襯出征人的心情，雖寥寥數語，却寫得無微不至。這類的文章的描寫，就不是「實在」而是文學裏的「眞」。（孝文）

初夏吟

士眞

荼蘼開遍晚春殘，梅子金黃杏子酸，正是人間佳季節，柳陰泥爐煮龍團。

簾幕沉沉午睡宜，薰風時透碧紗帷，狸奴也似知人意，靜臥朱欄聽讀詩。

萍滿汀洲草滿郊，紅花紅到柘榴梢，北窗高臥薰風甚，任爾流光暗裏拋。

櫻桃熟透鳥聲稠，麥浪風微蝶倦遊，惟有荷錢偏得意，一翻新雨碧油油。

文澤

懺悔

莫泊桑 著　恬雲 譯

瑪貴瑞德奄奄一息了！她雖是五十六歲的人而看來却好像七十五歲似的。自從幼年的時候她多少總是患着病。比她年長六歲的姐姐許葳娥，坐在床旁不住的飲泣，因爲她們倆已有四十多年未曾離過一步。許久以前吧——那時，瑪貴瑞德十二歲，許葳娥十八歲——許葳娥正陷於愛的情海中。這，在她的生活史上，只有過這一次她愛着一位名叫亨利的，她把自已整個的熱情，都傾給了他她發狂般的戀着他。

他們倆終於訂婚了，而且已經擇好結婚的日子，但亨利忽然患了病，經過幾個小時的苦痛便死了！許葳娥傷心哀痛達於極點！小瑪貴瑞德却跑到她姐姐那兒哭泣着許下願說：

「我永不，永不離開你。我也不結婚了，我同你永在一起，一直到我死！」

倒也奇怪，這個女孩子竟永會遵守她的誓言。雖然她身體有些脆弱然而她的綽約姿色却很可愛，所以有很多的人向她求婚，但都被她一一拒絕了。她將她的一生只供獻于陪伴她的姐姐。她們倆永遠在一起。瑪貴瑞德優美的忠誠，曾博得不少人的讚揚。

現在呢，瑪貴瑞德奄奄一息了不一會兒，被她們請來的牧師踏進了病室。

「現在正是時候，我的孩子！」牧師和靄的說着，「告訴她吧」瑪貴瑞德於是轉向她那正在悲咽的姐姐，起始喃喃的呢喃語着：「饒恕我！」她乞求似的，「現在我太怕了，饒恕我吧！」

「饒恕你？」滿懷疑慮的許葳娥答道：「爲什麼呢？你替我做了很多的事情，你爲我犧牲了你的一切。你是一個天使呵！我——」

「我一定告訴你。」瑪貴瑞德打斷許葳娥的話頭。「那是關於亨利的事情！你該記得吧！他初次到咱們別墅的時候；那時我只是一個十二歲的嬌縱孩子我曾用滿心的熱情注視着他。以後他時常的到咱們別墅來，所以我也便無時無刻的不在惦念着他。

「最後，別人告訴我你和他要結婚了。我聽過這個消息之後整整的哭了三晝夜。我嫉妒——瘋狂般的嫉妒着。但你們的結婚日期，終於擇定了。距那時祇有兩個星期的時候，我就對我自已說：「他不該娶她——我愛她，等我長大之後，他應當娶我的。

「我一次夜間，在月光普照下的別墅花園中，我看他吻你，他將你緊緊的摟在懷中，你記得不？我當時因怒而幾乎發瘋我恨不得殺死你們倆，於是我開始猛烈的狂恨着他。」

「我看過園丁毒殺野狗的事，我知道那藥是怎樣做成的。我將一只盛那種藥的薄瓶子，搗碎成一堆閃耀的玻璃碴，同時在你爲亨利做的那些糕餌之中擲開了十塊，把那些碴子一點一點的放進去，隨後我到別墅中的池塘裏，擲下六塊這樣的糕餌，我們的天鵝不久便死了亨利吃了三塊——因爲是你做的——我也吃了一塊。

「亨利死了。我雖不致於死，但總是患着病。」

「我這一生全爲懺悔，哀痛所籠罩。我對自已說過：「我永不離開許葳娥，而且到最後時要向她表白自已所做的惡事。反正有個時候我得告訴她。」我是如何的痛苦呵！

「現在我懺悔了！我已把一切的事告訴了你。我死後不久便可見到亨利。但你不寬恕我，我是不能見他的。許葳娥！你不寬恕我，我不能死阿！饒恕我吧！」她的聲音低緩下來，躺在那兒，呼吸愈發的急促了許葳娥坐在那兒，想不起來說什麼是好，只是一味的戰慄。昔日情景，一幕一幕的在腦中徘徊，假若不是她妹妹害死了他，她和亨利該如何的快樂呵『許葳娥女士』，牧師打斷了她的悲痛的思潮，「你的妹妹死了？」

許葳娥慌忙的跪在瑪貴瑞德的身旁，不停的狂吻着她，而且連連的呼喊：

『呵？妹妹，妹妹，我饒恕你』。

敏按——莫泊桑的作品，以短篇見長，被介紹到中國的，我們已見得很多，但可惜都是長篇的居多，所以恬雲君的這篇譯作，是很值得我們來介紹的，這篇東西的譯筆，雖然不見得怎樣流利，可是對原作的一種濃厚的氣氛是保持得相當忠實的。

唐人的七言歌行

映秋

昔謝太傅問王子猷曰：「云何七言詩？」對曰：「昂昂若千里之駒，泛泛若水中之鳧。」此命名所自，已得歌行之妙矣王湘綺論七言歌行曰：「今之詩歌古之樂也。四言如琴，五言如箏瑟，歌行七言如笙簫，繁弦雜管。」此言七言歌行，其體尚縱橫捭闔，不可端倪，且意樂會雄深豪宕，譬弦管雜奏，無錚錚細響。故又非四言五言之清獨遠者可比也。

七言詩之起源，說者不一；梁任昉文章緣起中，以七言詩創於漢武帝柏梁聯句。王漁洋云「七言始於擊壤歌。」翁方綱說「齊之「著」，鄭之「緇衣」，皆純用五六七言成章，尤以七言歌行相近，此眞七言之祖也。」王氏之說，言其句也，翁氏言其作，辨見顧亭林「日知錄」。」按柏梁之詩，後人已疑爲僞體也。唯「著」與「緇衣」之體，雖用雜言，尚未能完成歌行章法也。余以爲魏文帝「燕歌行」其體始大具，爲唐作者之所本殆歌行之濫觴歟？

歌行自魏文帝創意而後，作者踵出，其間若陳孔璋「飲馬長城窟行」，無名氏「白紵舞歌詩」「隴上歌」鮑明遠「行路難」，「代白紵舞歌辭」，梁武帝「東飛伯勞歌」，皆歌行最著者，而其法亦備矣。及乎三唐而七言歌行大盛。其意境之妙實前所未有，後所莫及，信足以發天地元氣之奧也！金謂唐人詩所可傳於世，百代不朽者，一爲七絕，其次歌行耳。

歌行之體，錯綜不一，非僅以七言勝也。撮其大要，得十餘事，著之如下：

一、純爲七言者：若王勃之「滕王閣」，李白把酒問月等篇是。

二、五七雜言：若明皇之「春台望」，李頎送劉昱等篇是。

三、三七雜言：若王敎之「新曲」，李白之「長相思」等是也。

四、三五七雜言：若長孫無忌之「秋夜長」是。

五、有用君不見者：若盧照鄰之「行路難」王翰之「古蛾眉怨」，白居易之「上陽人」等篇是。

六、有用賦體者：若陳伶期之「霹靂引」是。

七、有效騷體者：若盧照鄰之「獄中學騷體」，宋之問之「下山歌」是。

八、有七言用今字者：若王無競和宋之問「下山歌」是。

九、有雜言用今字者：盧鴻一之「嵩山十志」是。

十、有雜言似歌謠者：若李白之「遠別離」「蜀道難」，任華之「寄李白」盧同「月蝕詩」等是。

十一、有似賦文者：陸龜蒙之「戰秋辭」是。

十二、有三五七言者：李白之「三五七言」是。

十三、有一句一韻者：若杜甫之「飲中八仙歌」，岑參之「玉門關」蓋「將軍歌」是。

十四、有每兩句一韻者：此類最多，除一句一韻之外皆是也。

十五、有換韻者：若張若虛之「春江花月夜」是。

十六、有不換韻者：若韓愈之「感春」是。

十七、有五句者：若張謂之「百子池」李白之「荊州歌」等是。

十八、有七句者李白之「烏夜啼」是。

十九、有九句者：李賀之「夜坐吟」是。

書評 黑牡丹

穆時英等作（上）良友出版

黑牡丹一書包括有十篇作品，計有穆時英：「黑牡丹」，何家槐：「娛樂」，巴金：「玫瑰花的香」，杜衡：「寥夜」，張天翼「朋友們」，馬國亮：「靜靜的溪流」，施蟄存：「春陽」，葉靈鳳：「朱古律的回憶」，魯彥「戀愛行進」，及林徽音：「一個謎的解答」。

本書的第一篇小說就是穆時英的「黑牡丹」，讀者假若不健忘的話，大概還記得這篇作品，掀起了文壇的一件公案。因此在這裏也不便再談了。

何家槐的「娛樂」，是寫都市的夜生活裏面包藏着的罪惡。都市是紙醉金迷富人享樂的所在因爲金錢的萬能，富人們依賴它滿足了一切慾望，造成了許多的罪惡，深深被人咀咒着。作者確是看到了這一點，想把都市夜生活的賣淫者作題材，企圖暴露它們內在的悲哀，用意是值得我們稱贊的。只可惜描寫力太薄弱了，因都市的夜妓們，恐怕不能像本篇中的那樣優越吧？這裏面的情形，不待我說，想讀者也會理想出來了。此外介紹夜妓的母親出場對一顧客去述說她的傷心史，也未免不大適宜，我以爲作者很可不必多此一舉，因爲叙述一個妓女的身世，遠不如描寫她現時的痛苦，要知道作家最大的努力，應當注意作品全部的Dzamaticeffect。

情海斷魂記

悵言著

第三回

（一三四）

書嶽道：「我從前失戀的情形她早知道了，我也很坦白告訴她，看她情形，對我也很諒解，我看她對這一點，未必有問題。」作舟道：「果然如此，我要武斷說一句，她是不想嫁人，對你也不過虛與委蛇。」書嶽道：「碧如不是這樣人。」作舟道：「她爲什麼緣故，猶豫不決？」書嶽道：「大概是從前所受的創痕太深，所以對婚事，不免畏怯。她知道她在環境上，不能獨立，必須有一個相當人，作終身伴侶。」作舟道：「我要催成你們的婚事，也有我的苦衷，因爲我那位太太，她所見解的，和我們不同，他對我發生許多疑問，我也無法辯白，昨天她在沙灘上，等待碧如的神氣，你也看得出來。」書嶽道：「是的，從前種種磨折，我也知道，碧如所受的苦痛，也夠瞧了！現在她已經不願再回濟南。」作舟道：「她不回濟南了，要到那裏去，我那天看那鐵犁，就知道她不願意再回濟南，不過在現在社會，女性無論在那個機關都是很吃虧的，像碧如那樣學問和性格，差不多什麼人，都看得上眼，在這種社會尤其吃虧。」書嶽道：「碧如對這一層，她也知道，她的志氣太高抗，差不多都不在她眼裏，她自己也知道很吃虧，但是她的脾氣如此，無法改移。」作舟道：「他對你總算是特別青眼了。」書嶽道：「她對我很不錯，可是我對他，一切也是很擔心的。」作舟道：「有什麼擔心？」書嶽正要說時，忽聽碧如在隔屋裏喊道：「黃先生！黃先生！」「請你坐一會我就來。」說着書嶽一聽碧如喊他，對作舟道走進隔屋，見碧如滿臉不高興站在屋內，一手按在一張茶几上，問道：「外面可是程校長嗎？」書嶽道：「是的你出去嗎？」碧如略停了一停道：「我不出去。」說着，又停一停道：「你告訴程校長，今天得便把戴屏帶來，書嶽聽了微現奇異，問道：「你叫戴屏來這裏有什麼事，他們都在沙灘上我們出去，可以找他去呀！」碧如道：「我說叫她來，你就出去說一聲，都辦不到呀！你不說，我自己出去告訴程校長。」書嶽見碧如說話很是煩燥，不知爲什麼事，忙道：「我就出去說去，你爲什麼不見程校長，」碧如很不耐煩道：「你告訴程校長，把她帶來，就是了！」書嶽只好走出去，對作舟道：「碧如請你有工夫，把戴屏帶來。」

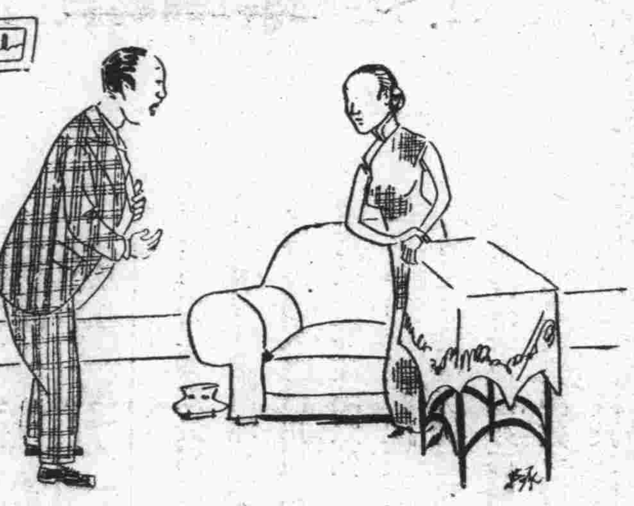

凡購花王香烟十小包足者即贈精美團扇一把多則類推　南洋兄弟烟草公司津局

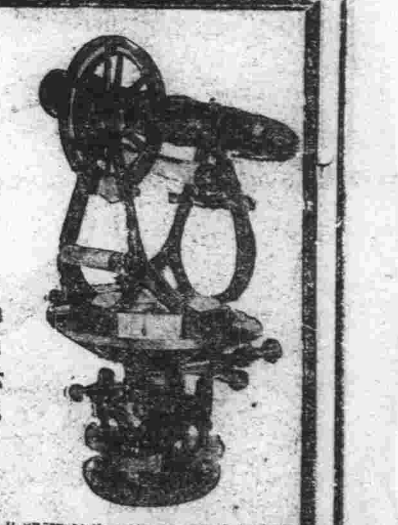
測量儀器　製圖儀器　度量衡器　計算器　文房具　事務用品
九必達牌複寫紙
信封…便箋　和洋紙
電話 二〇八六九　二〇八六四
天津東馬路四七號
大阪三信洋行
販賣部大阪市支店・北京西單北大街一〇一號　工場東京・大阪・兵庫

斬除腎病宜速
世上患腎部有病，五淋二濁，或膀胱衰弱者。咸服施德醫師新發明之妙藥「施斯德」補腎藥丸，而得治愈。夜間便頻，身添數，腿部疼痛，神志不寧，頭目暈眩，四肢倔僵，風濕骨痛，腰痛，神經痛，以及體力消失諸患。此種藥片，對於寒濕作痛之腎臟內有溫和的安慰，刺痛，多發，治療之功。一刻鐘內即便開始清血。四十八小時內精生力。奇癢，振奮，清潔，返老還童。「施斯德」售價不貴。保能於八天之內爲君除患。如不見效包退還洋。各大藥房均有出售。上海江西路一七零號亭麗登大廈美商同益洋行經理。

爲慶祝藥王聖誕在陰曆四月廿八日
十全大補丸　買一盒送二盒
此丸藥性和平男女服之均宜並經政府化驗批准以及當代名醫施今墨魏舒和西醫李健勳等諸位老先生證明專治男婦老幼一切虧損等症尚治男子腎虧腎寒夢遺滑精頭暈眼花四肢倔僵神志不寧眞有扶補腎恢復健康強壯筋骨增進飲食滋生血液面色紅潤返老還童之功青年人服後永遠健康婦女服後眞有安胎種子調經養血之功老人服後返老還壯△服此丸後之實驗▽第二日精神增加腎氣充足第五日食量隨之增加第十日面色紅潤恢復元壯素患腰疼症者在此時期亦見効此丸每盒一元二元四元每打小盒十一元中盒二十二元大盒四十元外埠加郵三毛
美容洗臉水　此水專治臉上雀斑粉刺疙疸皺紋一切臉上不美觀之擦此水後保能見効每瓶五毛一元在四月二十八日買一瓶并剪此廣告外滿一元者洗頭粉注意假冒認明門牌字號以防魚目混珠者
包地址在北京西單北大街路西甲九七號　總號在西單闢才胡同乙六十三號張益三廣告部便是　甲四

一服利導　百害消散　功出藥靈　價宜大衆
參天堂紅色健通丸
各埠均有藥房代售

明治美麗牌煉乳

肥碩活潑強健者

理想的最優良煉乳

理化學研究所・鈴木農學博士推奬

明治美麗牌煉乳者經精密之提煉製造出品優良對乳兒絕對相宜

天津日界壽街　明治糖菓公司　北京打磨廠

胃活

胃腸良藥　谷井博士指導

小腹帶重飲食不進之人
每空腹時便感腹痛之人
慢性胃弱面色蒼白之人
心胸嘈雜吐沫發酸之人
肚腹發脹大便不通之人

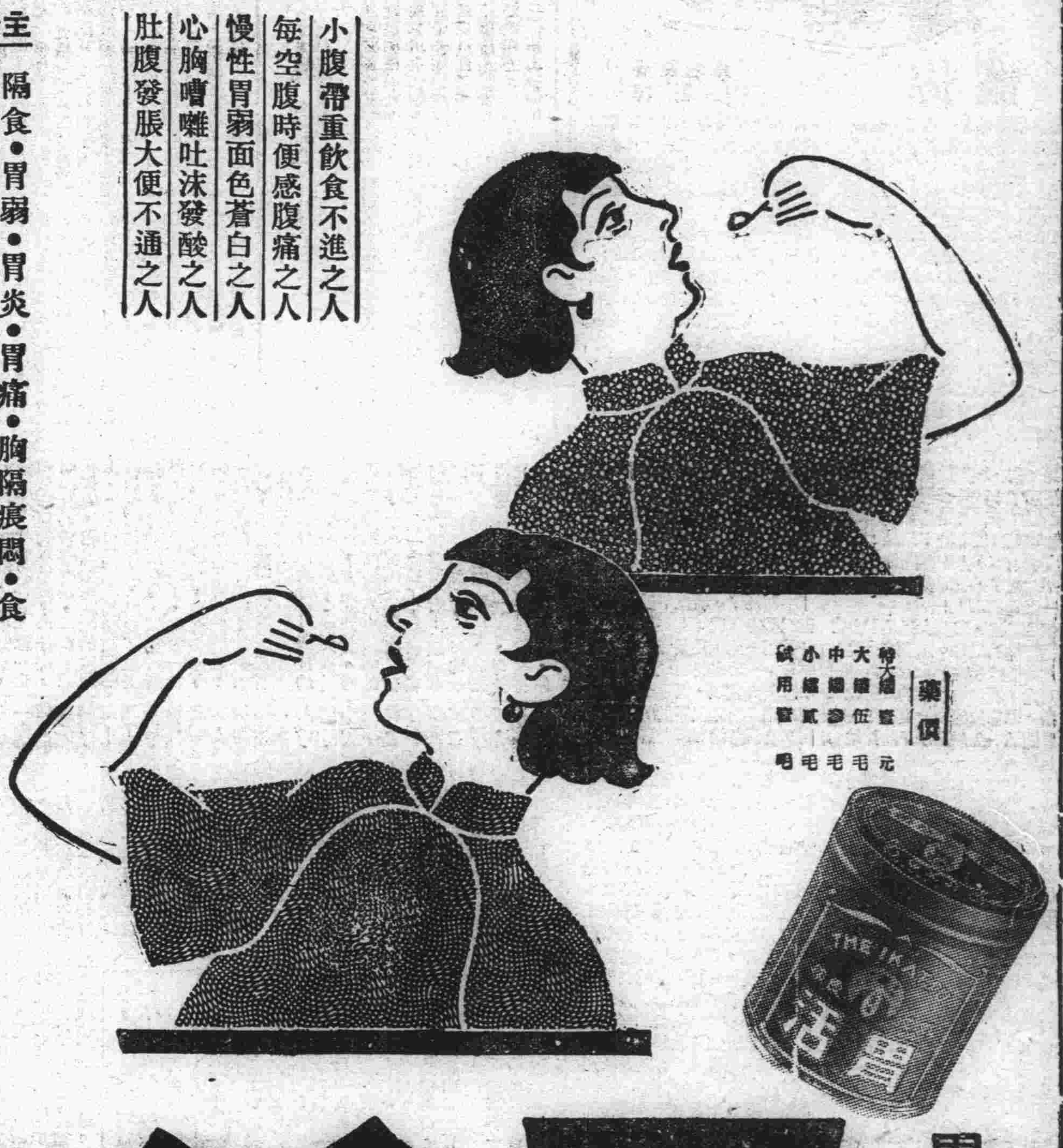

主治効能

隔食・胃弱・胃炎・胃痛・胸隔痞悶・食積不消・食物不進・惡心嘔吐・酒醉宿醉・吐酸嘈雜・膨脹以及小兒吐乳等症

藥價　特大罐壹元　大罐伍毛　中罐參毛　小罐貳毛　試用壹毛

總號　日本大阪東區南久寶寺町　山田安民藥房

●各埠藥房、洋廣貨舖均有代售

雙美人牌香蜜粉

雙美人牌香蜜粉芳香馥郁搽後膚色立刻白嫩玉顏如凝脂真爲優良無比之化粧品也

利比兒

五淋白濁一盒断根

リーベル

透膜殺菌效力非常　療淋效力一試即知

特製利比兒奏效最爲神速爲現代治淋藥中之首屈一指者日本內地自不待言雖海外諸國到處莫不博得絕大之信用服用特製利比兒後使淋菌戈諾克根恰等注熱水然

依化學的最微妙配製之內服藥故大率吸收於腸之粘膜內旋至膀胱變爲強力殺菌性之尿將菌隨殺隨排結果使迄今憂鬱之患者比及次晨覺有莫可言喻之爽快藥效之說明與其費千萬言不如聽徵驗者之一語或及身試服此藥五日而愈

服藥後顯微鏡下淋菌滅絕狀態之圖

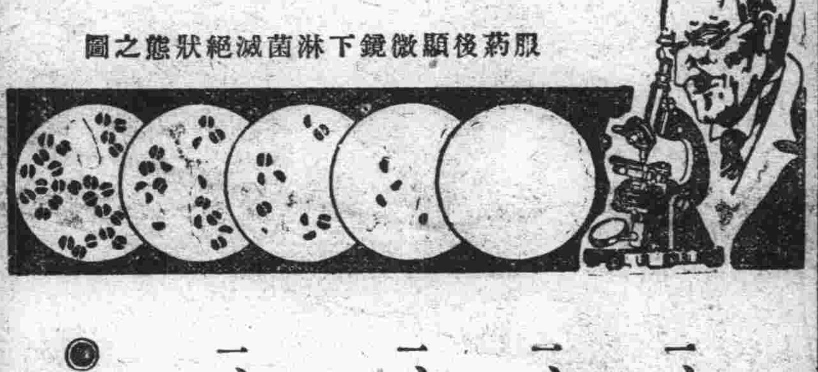

本劑之特徵

一、服藥之次晨尿變藍色且排帶泄利比兒強烈之臭氣同時自身感覺不可言喻之爽快經數日後可得無上之歡喜

一、從前在尿道內繁殖之無數淋菌爲藍色尿所完全殺滅與尿一同排泄体外是以如用法麻煩且有危險之自家洗滌法絕無施用之必要

一、特製利比兒之藥效爲使之確實認識起見可取服藥後之尿請求專家用顯微鏡檢查最爲捷徑蓋服藥後尿中淋菌逐日殺滅之現象在顯微鏡下可以具体觀測足令患者滿足

一、凡由異國人種而傳染之病毒具有猛烈性尤爲頑固故普通治淋藥毫無寸效惟特製利比兒對此猛毒性淋菌有完全滅絕之功效極爲顯著

◉各埠大藥房均有出售

發售本舖　竹村製劑所　日本大阪南久太郎町